盛京時報
晚刊
六月廿六日發行
發行者 康德新聞社 新京特別市中央通四三
發行所 康德新聞社奉天支社 奉天市大和區川田町九號

# 拂曉攻擊悄然登陸 霧鎖全島雪漫山腰
## 冒奇寒進攻阿留地安群島詳報

【熱田島（舊名阿次）深澤、濱田陸軍報道班員八日發】進攻阿留地安群島、自大東亞戰爭勃發以來、乃最初之雪之進軍也、與南方灼熱之進軍比較、正爲反比例、與熱田島（舊名阿次）攻略陸軍部隊共行之記者等、身與冰雪及濃霧峻峰相鬪、克服山岳兵之苦惱、勇敢前鬪、以下是由上陸到占領敵據點齊齊亞克夫高奏雪的進軍譜。

八日午前零時十分、恰爲第六回大詔奉戴日之拂曉、在熱田島（舊名阿次島）之地方、日本國內正是夜間、在北洋熱田已經黎明、集結上陸地之部隊主力、即時向目的地齊齊亞克夫港開始進攻、至夜風平浪靜、被深霧包圍之島漸次現出全貌、除僅能看見上陸地點之蒼翁茲嶺、河口之平地外、其他三方彷彿有光、見被白雪所包成之峻峰頂半露、僅於河畔有濕地平地、何處亦無一條道、更無一座小房、由周圍之山中、渡過小河、水深過膝、河水冷如冰、至河岸所殘餘之雪原、深有一、二尺、過濕地帶而登山、雪消山肌露出、走路難行、泥中含水、乃苔類之植、其中見可憐之深山紫色之花盛開、

復前行又過雪、環眺地皆山、初登山至山之鞍部、似高低、由鞍部起三十度至四十度、漸次傾斜、出溪谷、夜方明、復行三百米、途中轉路遇兵隊與溪流、是以發見雪原及雪山、又前行諸山出、冷痛之足已經走熱、入於靴內之水、變河溫水、又遇山之鞍部、標高七百米、縣有三十米之大瀑布、聞水聲潺潺、暫停步、至鞍部見部隊之蜿蜒列隊、一列似於白紙中點粒、復前行現出進擊之態、皆小心踏雪、遠看兵隊之頭、吐出熱氣、恰如入浴而還、又如燃捲之煙、諸兵隊暫休步擦汗畢、復『前進』、部隊如雪之莊嚴、只有兵之足踩同前進擊、越幾雪野、渡溪谷、過山嶺、始看海、前方之尖兵隊遠望前方、使藏甲之兵士即揭槍續向海方行、兵隊齊唱『敵軍快來了』、自午前零時上陸以來、續行十小時、我等已看見眼下目的之海及港、乃『齊齊克夫』也、兵隊們位向是而樂、於午前七時五十分突入部落、立爲一無樹茶褐色之濱、自行軍以來、初見太陽、部落之陽光照着飄揚之日章旗、威斯特比克路破之先遣部隊、敢行無血占領、遂揭揚日章旗、以上是諸兵隊勇敢精神之所致也、可不慨乎。

（用雪橇載機關槍進擊之陸軍部隊）

# 捷足先登刺入腹地
## 鋒立中佐訪駐滿海軍武官府談奇襲北洋意義

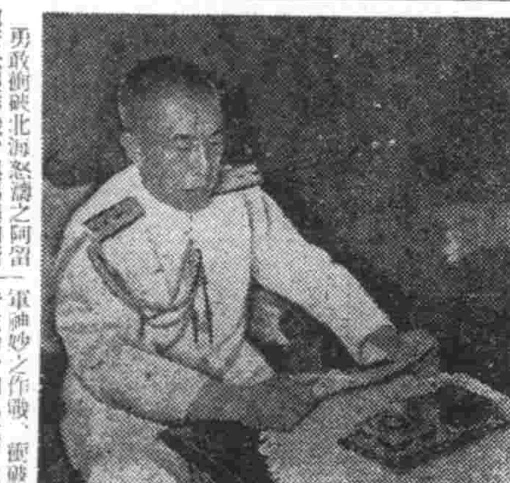

勇敢衝破北海怒濤之阿留地安急襲作戰、與馬達加斯加、澳洲、密特威等、迥然不同、確變幻無窮、乃以海軍神妙之作戰、擊破敵竟而告成功、即爲北方之新作戰也、伴此、關於占領基阿兩島、大本營已有發表、於廿五日訪問、駐滿海軍武官府時、茲誌鋒立中佐談述如下、（圖鋒立中佐）

基阿兩島、均爲美國於戰前、秘密對日本進攻線之前進基地、曾節節建設各種軍事施設中、然依據大東亞戰之進展、所謂自南方對日之進攻線、抵至今日、均被潰滅、而於自北方對日進攻線、具有莫大之期待、確爲無疑意之事實也、

阿留地安、位居美國、恰似槍劍之鋒芒、對向日本之腰腹、所謂爲對日之前進基地、於各方面、均獨具有地利、然依今次已占領基阿兩島、即呈領掉其銳鋒之態勢矣、今次、確反由日本、堅持銳鋒、對於阿拉斯加、加拿大美國之心臟部、予以直接威脅而致命的利鋒、此乃爲最欣快之談也、兩島後、即可飛越基阿兩島、直壓達齊哈巴、哥迦克兩地、節節制敵之反攻與前進、因已爲日本海軍所獨有之地點、即懿有高激『白林海之波濤』之情勢矣、至於美英如何以拉攏蘇聯爲策、例如英蘇締定、美蘇諒解等宣傳、雖而又有秘密協定、雖均明然對於日本有間接的效果、但於占領基阿兩島之嚴然事實前、美國拉攏政策、已喪失其希望的意見、確爲不可否認也、因此、占領兩島之意義、對於今後之戰略、有至大之影響云。

# 喪失兩島致怨
## 美民對軍首腦部大起非難

【里斯本廿五日電】關於日軍登臨阿留地安列島之基斯加阿次兩島陸上、今據抵達當地之諸情報而歸納之、即爲美側於可能內過少評價該作戰之價值、努力模糊敵積、然而美亦確認基斯加島有重大軍事的價值、該島、於阿留地安列島中乃爲最良之一、確悲嘆該地之喪失、一方美國軍事專門家、指摘稱太平洋尚未就端緒戰爭之域、而取攻勢者、依然爲日本、筆對於美海軍疏忽及脆弱之狀態、集中非難軍首腦部之作戰低劣云

# 碎美北進迷夢
## 德對日在北洋戰績見解

【柏林二十五日電】關於日本軍占領熱田島（舊名阿次島）、鳴神島（舊名基斯加島）、德國消息通、大體發表如此見解、一、日軍占領熱田島、鳴神島、美國由北方對日攻勢、殆告絕望、以此爲立足場之日本北太平洋制海權、漸增強固、同時阿拉斯加及其他美國本土、遂暴露受以此爲根據地之日本軍攻擊之危險、是以所與美國民心理的影響、非常巨大、生活物資缺乏、阿拉斯加對於美國本土、從加直接脅威、更由日本潛水艦之砲擊等、使不詳戰爭之美國國民非常動搖、

## 昭南馬來華僑 醵金獻納皇軍

【昭南市二十五日電】昭南島及馬來之二百五十萬華僑、今以日軍占領之與機、適披瀝了解大東亞戰爭眞義、及協力日方之誠意、曾經表獻金五千萬弗、近日各方面已分別釀出此款、十五日由華僑協會長林文慶以下各州代表八十名、赴軍政部、於山下最高指揮官渡部軍政部長以下關係官臨席下、舉行獻納式矣、

## 日兩中尉遺骸 菲人發現埋葬

【馬尼剌二十五日電】於非島巴宗島上空化爲殉國英靈之陸軍航空部隊根本忠雋部隊協力巴宗爾肅清作戰伊羅伊羅東方十五公里無名部落而被發見、兩中尉乃地上部隊之（栃木縣安達泰治殿草縣）兩中尉之遺骨、於廿四日在……者、會於四月十六日早晨、爰機勇壯由基地出發、對伊羅伊羅北方山中之殘敵於敵陣痛烈之低空爆擊中、意外中敵爆彈十數發、向敵陣進攻、遂之自爆、敵非美軍亦甚感動兩中尉之壯烈死亡、使近原住民加以鄭重葬埋者也、

## 日外務省辭令

【東京二十五日電】特命全權大使 依願免本官 建川 美次

# 佔領巴拉尼城
## 入埃境軸心軍急進

【里斯本二十五日電】據倫敦廿五日電、北非戰況仍然激烈、路透稱、麥特維將軍麾下之樞軸軍、擊破抵抗之聯合軍、敢然侵入埃及領內、迅速占領要衝索爾穆、英西非軍司令部亦於二十五日發表確認樞軸軍占領索爾穆如下、樞軸軍之先遣部隊、於二十四日夜攻進巴拉尼城東南方、英國軍已由索爾穆巴爾第亞城陣地後退云、

## 德意佔索爾穆 英軍自認失利

【羅馬廿五日電】意大利軍司令部二十五日特別發表、進入埃及之樞軸軍、二十五日、佔領巴拉尼城、

## 日前司法大臣 宮誠氏逝世

【東京廿六日電】前司法大臣正三位勳一等宮城長五郎氏、曾患氣管支炎於療養中、併發肺炎之併發、遂於廿五日午前四時四十五分、在帝大病院逝去矣、享年六十有五、至於葬儀、乃於廿八日午下假築地本願寺舉行、該氏爲崎玉縣人、於明治卅五年畢業於東大法科、歷任東京控訴院檢事長及名古屋控訴院檢事長等、昭和十四年九月、參入阿部內閣、爲司法大臣、嗣名遠震、退官後、勅選爲貴族院議員云、

# 興修水陸便利運輸
## 日滿華交通懇談會昨舉開

【東京二十五日電】大東亞戰爭勃發以來、初次之日滿華交通懇談會、二十五日在東京鐵道旅館開會、到有八田滿洲、大村滿鐵總裁、山田朝鮮鐵道局長、副見台灣交通局總長、宇佐美華北交通總裁、田華中鐵道副總裁、田島船舶運營會理事、寺井郵船社長、香春商船專務、淸水東亞海運社長、川村大連汽船社長、野村日本海汽船社長、齋藤大日本航空副總裁、原田滿洲航空會社代理、兒玉中華航空總裁等日滿華陸海空運輸機關首腦者全部、首由八田滿鐵總裁致詞後、堀木鐵道省運輸局長、關於先日實施之大東亞共榮圈內交通強化動態調查有所報告、此次即行懇談、交換意見、

一、物動計畫、國民動員計畫、貿易計畫等即應對下諸計畫、而發揮陸海空運之綜合能力、所實施之計畫綜合、例如於可能範圍內變更不使於碼頭有貨物停滯、同時實施各地間之運絡直通運輸、又決定貿易計畫中重要品目、以海陸輸送平分行之、

二、整備水陸運輸施設推進滿港作業能率、例如擴充倉庫之充實利用線港設施碼頭港灣設備之增強、同時使陸運與日本海運及海運之港灣作業、會社間之移管作業等使圓滑海陸之運絡、

三、建設大東亞幹線鐵道對南方交通計畫之整備、乃與海交通之聯絡相俟、見於政治的、文化的應有建設大東亞幹線鐵道之必要、自東京至昭南島間建設直通幹線鐵道亦由於鐵道而連絡之、

四、南方小地域與陸海空交通連絡亦須急速整理、

五、開始與南方諸地域之直通運輸、例如現在是日滿華間所實施之日滿華鐵道與航路、及空路間、均行聯絡、故與南方、亦實施之、將來對於泰國及安南鐵道亦求參加、

六、確保大東亞交通整備上必要之交通資材及要員

# 據陸川完成包圍網
## 晉冀豫省境剿共擴大戰績

【南部太行山區〇〇二十五日電】於晉冀豫省境林縣第二十四集團軍之日軍精銳、於二十日突如銳鋒、已迫於日軍、精銳部隊之第二十七軍、於二十四日又以敵第二十七軍之本據陵川爲中心、結成鐵桶之包圍陣、遂次擴大戰果中、陵川之占領、已迫於日晚、被日軍麾下有第四十六師新編預備第八師、其兵力約二萬云、

# 視察阜新煤鑛
## 產業報道隊第二班行動

【阜新釜瀨產業報道隊員電】在阜新度第一夜的產業報道隊第二班、二十六日清晨、訪問與鶴岡、審山俱稱爲煤增產據點的阜新煤礦、聽取說明煤鑛增產之概況後、更詳細視察新邱孫家灣兩採煤所的露天掘選炭施設等、最後爲參觀五龍採煤所第二斜坑、均着作業服頭戴入坑兩小時、視察採煤作業狀況、是日日程告終、夜七時起、礦業所幹部圍坐、以勞務資材及其他視察後之印象爲中心、開座談會、

# 兩氏奉錦車中鼎談記
## 張作相 米春霖
## 久別重逢把舊談歡殊感慨 踏入國都目睹威容誓効力

皇恩浩蕩、王道輝光、沐浴「歸來容許」之恩敕、十餘年間所蓄之初矢歸心、終於達成今生最後的唯一宿願、以放下屠刀立地成佛的精神翻然醒悟、痛改前非、而結算多年漂泊的亡命生活、對此千載難遇之良機、以爲時不可再毅然來歸、重踏父母之邦、欣喜歸還祖國之舊東北政權時代要人、前東北邊防軍司令官張作相、前張學良秘書長王樹翰、及前錦州政府主席米春霖、前遼瀋道尹佟兆元等四氏、一行自月之十五日午前十一時五十五分到達新京、於滿腔誠意、感激零涕裏、踏入歸來祖國之第一步後、當即參拜帝宮、披瀝感恩之至誠、復分訪軍、政府兩當局、一一致歸來之感謝、並與在京之舊知朋友、暢談離衷、歡披由故而他鄉、寄居異域、流離祖國之痛苦中、得登更生光明之道的喜情、同時張景惠及熙洽兩氏以下官民要人之多數故知、皆私設宴歡迎一行、目睹今日祖國之躍進發展實現、回顧過去之滿零疲弊、無不感慨良深、而覺悟早知今日何必當初之前非、遂於感慨交錯、悔恨俱集中、結束了在京五日間之日程、十九日午前九時半由京出發南下、同午後一時四十分寄訪奉天、因爲故鄉的關係、王佟兩氏暫留奉天、張米兩氏於奉天舊雨相逢、互相歡聚之一夜後、翌廿日午前七時廿五分由奉啓程、登歸離去十一年間的故鄉錦州之途、

因張氏一行之復歸滿洲、不但可說是代表流離異地之舊東北人、而有所覺悟前非、逃往海外之無味、且使氣息奄奄之重慶政權、亦有莫大的打擊、又於重慶政權下、事實上已被拋棄而尚不知省悟之舊東北將領及人民、見四氏之歸還故鄉、誰子念故鄉、乃人之常情、是以想必發生歸慕之心、改過自新而念速歸來、一睹祖國十年間之治績狀況、當以享受憧憬之王道樂土爲快、尤其當此苟延殘喘之重慶政權、沒落在即、大東亞戰爭親邦以破竹勝利、歐美已被驅出東亞之際、對於舊東北人物之來歸滿洲故國、雖係其個人行動、但不能不說是有相當深遠意義的。

爲了發揚此深遠光大意義、並以之昭示中外起見、記者特對張作相、米春霖兩氏、乘由奉歸還故鄉錦州稀嘉之車中、三者間於滿華直通列車『大陸』號之一等談話室、開了一個如左之鼎談會、由這裡我們探詢了兩氏來歸之最後的綜合感想、和懺改從前謬誤、氏等忠君報國重敬良民之真情的流露、躍然紙上、

記者 二公此次歸滿、於極短促之日程中、分訪各方面、一定是很疲倦的吧

張米同答 沒有什麼、因爲多年未歸故國、今得歸來、能與各方面晤面暢談、實覺分外的高興、不但未覺疲倦、更感特別的愉快

記者 今次重逢舊友與各要屬、一定是很高興的吧、有何感想？

張答 當余離國之際、因種種關係、很急促的即與諸朋友以及各部下不辭而別、且其後並無消信、迄今業已十年有餘、今次歸來、得能相會、將余當時不辭而別的理由、向彼等說明、並互談此十年間之各自經過、實覺高興

米答 我也是同感、古人有云「一日不見如三秋」自離別以後、至今已竟十一年、於此悠長之期間中、未能相識、今忽重逢、暢談過去、實覺有說不出的愉快

記者 當諸公由天津啓程之際、到站歡送的人一定是很多的吧、他們也一定是都希望早日回來的嗎？

張答 因爲我們由天津出發之際、非常的急促、雖有知道的、也是惟數寥寥、故未有多少人到站歡送、不過他們對於三月一日之佈告、莫不感激、對於帝恩之宏大、無不感激流泣、所以他們急於早日歸還故土之心情、都是很熱烈的

記者 諸公於歸滿沿途、目睹故國安居樂業之情況、以及其他躍進建設之實績、有何感想

張答 我一過山海關、看見了山明水秀的明朗氣象、就立刻的興奮起來、知道這已踏進了王道樂土故國的滿洲了、途中目睹一切突飛猛進之建設狀況、眞是驚歎不已、發展之如此迅速、實出於預想以外、今已分不清楚該地於事變前爲何處了

米答 余於天津常看報紙及滿洲各種之風景照片、對於滿洲之躍進狀況、深爲感佩而羨慕不已、今於沿途親見突飛猛進發展之眞況、更爲驚訝、於建國極淺之過程中、即有如此之千變萬化、眞是出於預料以外呀

記者 閣下是在九一八事變勃發之同時、即移居於天津麼？

張答 不、當事變之際、余於錦州、次由錦州去北京的、在北京大約住了四個多月才移居於天津的

記者 當時之南京國民政府、有何指示沒有？

張答 因余在北京將一切之政務與政府交代妥協後、即行脫離關係、故並無何等之指示

記者 於事變以前、蔣介石對於閣、東北採取何等對策？

張答 因東三省與南京相離過遠、且因軍閥、黨派過多、對於一切之政治淺行上、難於統一、故對東北置於度外而不重視、因此閣軍閥、乃大事活躍、相互鬥殺、各據一方、由於治安之不確立、胡匪遍地猖獗橫行、致使國不得泰、民不得安

記者 閣下自與張學良別離以後、常常的通信吧、他沒有歸還祖國的希望麼？

張答 自與學良分別以來、向無消信、學良現在何處全然不知、雖有傳說、其現於昆明、但確實與否、實難斷定、其雖爲歸還祖國、但身體恐怕不自由吧

記者 此時車中因爲旋風器之急轉、頗覺陰涼、故米氏乃赴後面之展望台、將放於皮鞄中之大衣取出來、披在身上後、復歸元座、

記者 諸公今次到抵國都新京、參觀各地、目睹一切雄偉雄壯之建設、較比建國以前長春時代之頹寥不振狀態、一定是很覺異外的吧、尤其張閣下曾任吉林省長、一定更有一番的感慨吧？

張答 國都新京之躍進建設、眞是迅速驚人、建國前長春時代、僅是城裡一帶有些房屋、此外盡是荒地草原、但今於此建國之幾年間、極力修築建設、昔日之荒野、現在一躍而變爲東亞豪華之大都市、建築之大雄壯、道路寬潔如洗、一切之建設、皆爲近代之新式、人口繁多、面積寬大、眞乃東亞有數之大都市、余於吉林在任八年、但今至新京地長春、雖因時間關係未能詳細參觀、但其一部、既已驚訝不已、僅城內之一部、已是不知、

米答 關於國都新京之躍進狀況、常於照片中看見、但今次親眼觀察、實比照片尚覺規模宏大的多呢、

記者 諸公對國兵之威容整備狀態、較比建國以前東北時代之軍狀怎樣？

張答 此次國都訪問治安部、但因時間關係、對於國軍威容、尚未得觀、但於國兵、乃行徵兵制度、選拔優秀者、眞可說是我國民度發展的一個象徵

記者 現在的國民對於國家觀念很深、不知彼時之軍人、對於國家之觀念如何？

張答 因時代之變遷、那時之情形與現在完全不同、那時係爲個人主義、個人觀念、民國以來之根本改革各省獨立、各自專橫、凡屬於某部下之軍隊只對其長官、捐身效力、維持各該地盤並不知何謂國家觀念、亦更談不到報效國家

記者 我國自實施國兵法以來、現在已有兩次國兵光榮入營了、每當徵兵檢查之際、投筆從戎、志願入伍者、頗爲踴躍、從軍佳話、百出不窮、如此之良好現象不知於事變前之東北時代恐怕天地相差吧？

張答 這也是因爲時代的關係呀、現在之青年殆皆受過教育、對於國家之觀念、非常濃厚、故一旦若能光榮入選不但自身光榮、且更光宗榮祖、除自身得受極大福利以同時、自己之家庭亦更能受着國家之優厚待遇、事變前則不然、因以係兵屬傭關係、頗欠愛國觀念、故投軍從役之佳話、實爲罕有、

記者 請將諸公於此十年間之個人私生活簡單的談一談吧？

張答 余自移居天津後、因家族多、諸事複雜關係、除每日照理家務、以及指教兒女等之上學外、別無他事、個人亦更無何等嗜好、且年來因年歲關係、老友殆皆故去、故近幾年閉門謝客只渡殘年生活而已、

米答 余之生活、到也非常的簡單、每日除照料指導小孩之上學外、即以看書寫字爲自己之無上消遣、並念經修養、

記者 閣下每日除去以上之消遣外尚有什麼嗜好呢、

米答 除去以上之消遣外、以培養花草爲余之唯一嗜好、有時也與朋友們聚會一起打牌消遣、

記者 閣下之男女公子現下共有幾位、

米答 男孩有兩個、女孩有三人、

記者 他們今年多大歲數、現做何事、

米答 長男今年卅一歲、就職於現南京國民政府軍政部、二兒廿七歲、於華北大學畢業後、現居家裡、

記者 閣下之二公子、既由大學畢業、何不就職呢？還想求學麼？

米答 因爲其個人非常希望實業、故將來擬入實業界

記者 壬午年同志聯歡社是在多麼結成的呢？會員都是滿洲國人麼？

張米同答 是在今年四月間成立的、因爲設立目的、是在連絡彼此之感情同時謀取團結、由側面協力國家、力促滿華提攜、故非滿洲國人加入不可、

記者 這聯歡社自結成以來沒有辦些事業麼？

張米同答 因爲初結成的關係、一切經費及設備尚未就緒、現在正進行第一步話般設備中、故對於事業一節、暫時尚不能談到、

記者 諸公在京時與舊友會食、互敘舊懷、一定是很高興的吧？

張答 可不是呢、自從分別以來、彼此即無消信、到現在已達十年之久、因彼時不辭而別、迄今忽然重逢、眞有說不出來的愉快、一見面不知說何是好、在席間、彼此暢談當年之一切、及各自其後經過之情形以及現在之狀況、眞是高興的了不得、實難形容、

記者 對上次國府汪主席之訪滿、諸公有何感想？

張答 因爲中滿乃係兄弟之邦、理應親善提攜、尤其日滿兩國於前年締結了共同宣言以來、兩國之關係一天一天的益趨緊密、所以國府汪主席爲了促進這緊密關係再進一步的使團結更加上一層的鞏固、故乃當我建國十周紀念之佳年、前來訪滿、余確信由於汪主席之訪滿、今後兩國之關係必益趨緊密鞏固、兩者團結一起、協力親邦日本、則大東亞之聖戰必能早日完成的、

記者 事變以前、全滿遍地殆爲胡匪、但至建國以後經親邦日軍之援助、現已討伐殲滅淨盡、一無所存、得有今日之安居樂業、路不拾遺、夜不閉戶者、皆爲親邦協援之所賜、我滿洲國洵爲一安樂鄉呀！

米答 實在！看看現在世界之情形、那一國也沒有我國安樂啊、現在世界各國差不多都捲入了戰爭圈內了麼？惟我滿洲國依然如故、繼續向馳進發展安樂之途上邁進、如此之王道樂土、誰人不希望來享受呢？況且爲我等之母國、其他尚未歸來的同胞、相信一定於不久的將來、都踴躍歸來的、

記者 諸公今次歸還天津以後、是否要把母國躍進發展之情形、及安居樂業的實況、向其他憧憬未歸的民衆詳細告訴呢？

張答 那是一定的、我們在國都新京出席軍司令官招宴的席上、司令官亦曾對我們說過這話、叫我們把母國之情形對其他憧憬的人詳細告訴告訴、就是司令官不如此的囑託、我們也是一定要告訴他們的、因爲他們憧憬母國多年、一天一天的盼着歸來、因無良機、莫能得願、今次吾等既然歸來、他們若知道我們回滿、就是我們不對他們告訴、他們也是一定要踴躍的到我們這裡來打聽故國的情形啊、

記者 解放東亞民族之大東亞戰爭、已經展開半年了、不知閣下對於此次之戰爭抱若何之感想？

張答 我們東亞的指導者、這話並非自今日始、在我去日本視察親邦之如此這般的強盛、歸國後曾一提告政府、向大帥建議日華親善提攜之道、當時大帥觀察世界之大勢、亦表示同感、奈何彼舊東北政權時代、份子複雜、爾此我彼、一切沒有一定方針、終由輕薄份子把這東亞大計之理想給推翻了、至今蔣介石事至今日、仍不醒悟、而還在同類相殘、自日抗戰、的確是東亞民族的公敵、但蔣介石現在已是受英美支使的機器人了、他已失去自由、沒有主力、乃爲關明的事實、況大東亞戰爭一日勝利一日、就是蔣政權一日沒落一日、現在大東亞如此節節勝利之際、這樣一來、蔣政權由不可救藥至於終亡矣、豈不只是時間的問題嗎？

記者 啊、張閣下的高見、實在同感、同感！車就要到錦州了、在這長長的時間與旅途中、蒙二位不辭勞頓、賜予種種高見、謝謝、謝謝、（六月二十一日記）

# 殉職警察官慰靈祭
## 在千代田公園嚴肅舉行

滿洲國警察協會奉天省支部主催第三回殉職警察官慰靈祭、二十六日午前十時、在千代田公園音樂堂前、嚴重執行、來賓有于治安部大臣、金奉天省長、王奉天市長、奉天特務機關長、軍關係代表、各省市縣代表、協和會代表外二千餘名臨席、時屆定刻、野間祭典副委員長致開式之辭、次之、修祓祭主致辭、獻饌後、金省長齋藤祭典委員長、于治安部大臣、日本軍代表奉天特務機關長、滿洲軍代表第一軍管區司令官、有所祭詞、詞曰、『建國草創以來、挺身於樂土滿洲國建設、剿滅兒匪醜類中、不幸或爲兒手、或爲病魔、化爲建設礎石、三百三十二柱英靈乎、來格來享』、懇切祭詞、打入參列者之胸、最後各來賓關係者、捧獻玉串、正午儀式終了、午後一時、在細雨紛紛中、以齋藤警務廳長爲隊長、在野田警務科長總指揮下、奉天省下警察學校、警察局、警察隊、消防隊員二千餘名、隊伍堂堂、於不安廣場、浪速町、春日町、千代田通、作分列行進、向市民宗揚後治安之完璧、然後由忠靈塔、對陣歿英靈、致慇懃之祈念而散會、（圖即慰靈祭式場）

## 奉市警護本部 舉開衛生會議

奉天市警護本部衛生部會議、定於七月一日午后一時、假市署二階小會議室舉行、關於衛生機構之改革編成之件、以及其他計劃實施之件、在諸衛生關係當局蒞席中、有所詳議云、

## 體操大會 定於哈市舉行

全滿第四回都市對抗體操大會、定於七月五日、假哈爾濱市舉行、當對抗終了之後、還之東亞競技大會體操選手標衡委員會、乃行開催云、

## 晚刊半大張


# 康德九年度給水修繕工事施工須知

一、工事施工開始 康德九年七月一日
二、工事施工區域 如左記

記

| 工事施工區域 | 指定業者名及住所 | 電話 |
| --- | --- | --- |
| 敷島區、小西區（電車路以南） | 奉天市敷島區協和街四段八九番地 奉天自來水公司 | （二）三四〇番 （二）一〇〇八番 |
| 瀋陽區、大東區、瀋陽區、大和區春日町以東、千代田通以北、朝日區及滿鐵附屬地以北 | 奉天市大和區浪速町七六ノ八 黑水組 | （五）三六五番 （五）二五一番 （五）一八七二番 |
| 大和區千代田通以南、朝日區放送局前通以西 | 奉天市大和區青葉町五 滿洲水道工業合資會社 | （五）三一八五番 （五）二四九〇番 |
| 皇姑區、北陵區、北關區小西敷島及大和三區之電車路以北 | 奉天市大和區葵町二九 江島繁洲戶田組 | （二）五一九五番 （五）一四六六番 |

注意
一、水道有故障時請向前記該當指定業者直接申請
二、對於修繕工事施工之際如有可問之事項時請向本市工務處水道科給水股（電話㊄二六二一番）連絡爲盼
康德九年六月廿六日 奉天市工務處水道科

# 關於康德九年度上水道給水工事受付之件

首題之件關於給水工事現已開始受付倘欲請求裝置者仰即對於左列各項詳細閱覽並從早日提出爲盼

記

一、給水工事所使用鐵管材料向由工事申請人自己預備至短距離者則由官方供給之本年由本市預備之官需品想像之中必能充足
二、申請人如預料外增加官需材料而不足應用時可由自己預備之
三、給水裝置之管種與口徑由本市決定之
四、對於一戶所設之給水栓個數按其用途之別加以限制
五、對於引設之處所距離水本管較遠致發生障礙時則拒絕裝置之
六、流末裝置時請由本市已認可指定之工事人施工爲盼
七、對於流末裝置在施工前應將設計圖面及材料種類提出與本市審查許可後方得施工
施工後申請時則將斷絕其與本管之連絡此點務請注意爲要如有現在向無許可而正繼續施工者請在七月十五日以前申請而受許可爲盼
此外關於本件有不明瞭之點請向水道科內接洽當即詳爲應答之
康德九年六月二十六日 奉天市工務處水道科

# 尋人

籍二區終家攻張恒心與遼陽城北張台子村後葛針泡陳之昌長女結婚已十五載生二男二女正月二十八日攜債帖潛跳內地詐先欠四百五十元次女餓死汝妹陳淑靈要八千元請妻速歸並不見責小孩叫苦連天限半月回來
張恒心啓

# 兄弟脫離關係

啓者敝人胞弟張魁富不務正業屢加規勸不聽故今敝人與其脫離兄弟關係倘於日後張魁富在外發生任何事故以及不法行爲概與敝人無涉特此登報聲明
奉天市朝日東亞街四段四十號張魁芳啓

# 第十五期決算公告

（自康德八年拾月貳拾六日至康德九年四月貳拾五日）

貸借對照表

資產之部

| 科目 | 金額（圓） |
| --- | --- |
| 土地、建物、機械、器具 金 | 七四壹、八壹參・壹四 |
| 資產勘定假拂金 | 貳、五九貳・〇〇 |
| 關係會社勘定 | 壹、五九參、壹〇參・參六 |
| 原布、製品、仕掛物、需用品 | 七六九、四參貳・六壹 |
| 賣掛金 | 八參、六六六・壹五 |
| 假拂金、現金 | 壹六、七九貳・壹九 |
| [illegible]所勘定 | 四、參五四・壹八 |
| 期日未經過火災保險料 | 貳、參六〇・八參 |
| 計 | 參、貳壹四、壹壹四・四六 |

負債之部

| 科目 | 金額（圓） |
| --- | --- |
| 株金 | 貳、〇〇〇、〇〇〇・〇〇 |
| 諸積立金 | 六六四、五〇〇・〇〇 |
| 銀行當座借越金 | 壹九、壹四貳・八九 |
| 未拂金、假預り金 | 貳七貳、貳九五・四壹 |
| 從業員貯蓄金 | 壹貳、九七四・九八 |
| 前期繰越及當期利益金 | 貳四五、貳〇壹・壹八 |
| 計 | 參、貳壹四、壹壹四・四六 |

右之通候也
康德九年六月
康德染色株式會社

# 第十期決算公告

（自康德八年拾月貳拾六日至康德九年四月貳拾五日）

貸借對照表

資產之部

| 科目 | 金額（圓） |
| --- | --- |
| 未拂込株金 | 壹、〇〇〇、〇〇〇・〇〇 |
| 機械 | 壹參、貳〇六・壹〇 |
| 資產勘定假拂金 | 壹〇、九八九・壹六 |
| 關係會社勘定 | 八九參、貳參五・九九 |
| 原皮、製品、仕掛物、需用品 | 九壹、六貳貳・四壹 |
| 製品賣掛金 | 壹〇、九九貳・貳〇 |
| 假拂金 | 七、五六四・四五 |
| 期日未經過火災保險料 | 七五・壹六 |
| 當期損失金 | 七、參七七・九壹 |
| 計 | 貳、〇參五、〇六參・參八 |

負債之部

| 科目 | 金額（圓） |
| --- | --- |
| 株金 | 貳、〇〇〇、〇〇〇・〇〇 |
| 法定積立金 | 參、〇〇〇・〇〇 |
| 未拂金、假預り金 | 壹七、四貳參・六四 |
| 前期繰越金 | 壹四、六參九・七四 |
| 計 | 貳、〇參五、〇六參・參八 |

右之通候也
康德九年六月
東亞毛皮革株式會社

# 北海道農村視察特輯

開拓專頁

## 借鏡東隣

### 足達「穀倉滿洲」使命

#### 以新知識、耕具、改良舊有的農法

【在十勝平原北者】梁漱溟在他著的『中國鄉村建設理論』裡，大聲疾呼的顯著『中國為什麼，祇是散漫的三十萬個部落單獨的存在，沒有一個是構成國家組織的村落』，他的鄉村建設運動，就是這出發的，我們新興滿洲國的農村和我們三千八百萬農民，已經成為國家最重要的組織細胞，本着自己的任務，為完成強力的農產之供給源的使命，繼續的向前邁進。

然而，我們從營農上來看，還有許多令人不可樂觀的地方，阻碍着農業增產的進路，像什麼地力減耗以致收穫量的減少，勞力不足，消費增加等等，屈指難計，例如已往投機式的掠奪，農法減耗地力的狀態，試看公主嶺農事試驗場的調查，便可一目瞭然，原來民國十三年大豆一陌（一陌約七晌，以下用陌為記錄的單位）收穫一，五八六公斤，到滿洲事變前民國十九年，每陌產量減到一，二八一公斤，而康德四年，更大減特減，每陌不過僅收穫一，一六一公斤而已，換句話說，就是在這十四年中收穫量差不多減了二成八分，至於像農業勞動工資的提漲，日常消費的增加，也是我們所熟知的，現在更無贅述了，還收入減少，支出增加的剪子式的演進，如果此刻若不講求打開之策，則所謂大東亞共榮圈的穀倉滿洲國，恐怕難以完成所負的使命，那末我們果真沒有打開的方法嗎，其實到也未必，像從和我們一樣宿命中走過來的日本北海道的營農法，即是我們很好的借鏡。

由來我國農人，勤免樸素的美點，向來不落人後的，但是故建國大學教授稻葉君山先生，他曾這末說過『忠實的農人，若說他老是過着田戶生活，（指蒙旗地而言）就算真的愛護土地，未免有不當，他們還沒有離開原始的農法』呢，

##### 北海道開拓與我國農耕現狀

說到北海道的寒地農法我們應取法的地方，是他們日本農民向往昔悲慘的試鍊，從貧困的宿命裡走到康莊，他們用獨自創意，創造出來農村文化，營農精神，和他的科學性，我們若把他們表面的技術農耕器具和耕種方式，不加嚼嚼和玩味，而囫圇吞棗似整個地拿來就用必定要落一塌失敗，這是什麼道理？因為北海道農法，是在北海道的立地條件之下完成的，有他完成必然性，所以我們不服法北海道農法則已，若取法北海道農法，應當仔細體察北海道的農村實態一下，看他們的美點在那兒，長處在那兒，取人之長，短己之短，然後再按我們農民的自體，下一翻創意的工夫，創造真正的我國營農方式，

美國人普萊士，他批評日本農民的精神力，讚嘆『日本的農民，是一手拿刀，一手拿鋤耕作着』這一手拿刀絕不是好戰的意思，而是以武士道的精神耕種，這種根深蒂固的農民精神力，若是不能理解，則美國到底不能敵日本的，他儆告了美國政府和美國國民，誠然是在拿着鋤和刀耕作的日本農民中光輝的北海道農法，奠定了鞏固的基礎，我滿洲國，已經在本年度新設自興村，在鄉村更生運動上，給了一個很大的推進力，我們的農村，已然不是『散漫存在的部落』這時更該竭盡全智全能來扶植我們的基礎，名實一致向建設營農富國的樂土邁進，

## 女性悠然工作

### 訪問寒地農耕法的十勝

山明水媚 風景宜人

【在河西郡】我離開北海道廳所在札幌，沿着根室線東上，車行數小時，遙見左方十勝，岳火噴出的黑煙，這時車子驟然駛上了險峻的山，途中有勝地日本八景之一『狩勝峠』山上，一瞬花，飄白的花瓣像雪一般，在這五月中旬天裡，櫻花已有三分開意，正是『南枝欖放三花』的景色

**沿着** 十勝川的清流下到山麓，一片曠野豁展在眼前，這便是名實相符的寒地農法國十勝平野，拿十勝川作中心，北方遙望大雪山系與日高，石狩，釧路，北見各地相接，

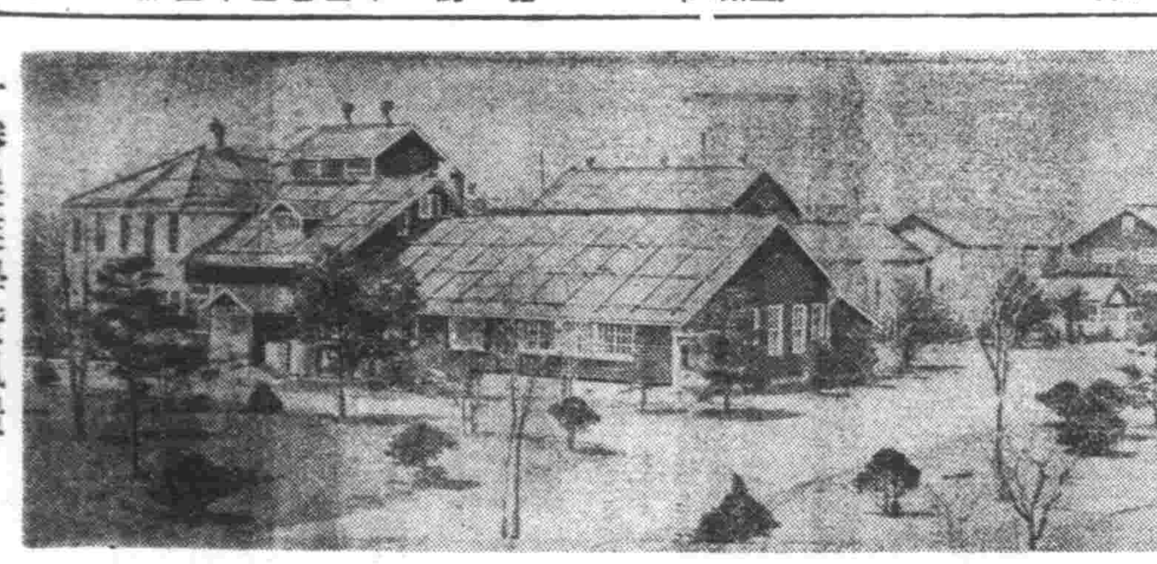

十勝農業學校風景

有廣袤二萬陌的耕地，而十勝混同農法，在它的規模，組織上，或是計劃與技術上，就說是北海農法的精髓，也不算過，

**十勝** 農村，也曾經走過北海道本來的掠奪法過程，土壤大部分是火山灰質，忠別村等除一小部分沖積之土，餘者殆係赤白土地，酸性很強，有的時候，小苗生出來不到幹，竟枯乾而死，為了確保收穫量，勢必經營農業，所種植的東西，專以商品價值為轉移於是此地的農民，遂養成了強烈的投機性，

**說到** 這個地方的特徵，原來十勝支廳管下的耕地，一共大是二十萬陌，其中水田為六千陌，可是農家有一萬六千戶，平均每戶能種十三陌（一九晌以上），再就每個農家來看，一戶五，六口少，

**他們** 營業條件當然的歸結，是在土地，勞力，畜力或是機械力上，自有一定的限度，為了解脫農村的破產危險，在官民指導者唱導之下，獨立以長期輪作為根本的混同農法，至於所謂投機性的心理，應當說大東亞戰爭給了他們一個改造的機會，因為有大東亞戰的發生，才強制他們栽培一定量的軍需耕作物，才覺醒

**他們** 作這種耕作物的增產，向來從商品價值上來看，他們並不大願意種植燕麥，甜菜，馬鈴薯，以至於亞麻等等的一類東西，但臨戰時國家的要請，必須耕種，假如耕種後不能得到相當利益，生活必要困窮，於是最根本的問題，就是地力更生，除此以外別無良策，所以說大東亞戰爭給了北海道農民一個最大的覺悟機會也可以說是天來的福音，

**這兒** 農村的女性們，也都忠實地去工作，驅着純營式的耕馬，很如意的耕種着十幾陌以至二，三十陌的耕地，在此戰時下未開勞力不足之際，可知非僅農法具有優秀性了，各戶的耕地，以集中為原則，那十陌二十陌耕地的四周，在二方乃至三方面栽上落葉松，如同廣大的庭園一般，像這樣的庭園，比比皆是，農家點點的散在其中，

**每一** 個農家，差不多都設有飼料儲藏庫，儲藏庫的傍邊，圍上牧放牛馬的柵欄，每一家都豢養着二三頭或是四五頭牛和二三頭耕馬，有的還飼育着豚，綿羊山羊和雞，在農村的經營上，已經理想之域，

**記者** 住的遠藤太三郎氏家裡（幸震部落）豢養兩頭小牛，家人每天搾取牛乳，據說一天可以搾出八升五合左右，我們知道酪農要發達，才飼養乳牛，搾出來的乳，立刻賣到製酪工廠，但是在酪農，混同農地帶應有的附隨事業，就是製酪製肉工廠，

**在這** 一層上，北海道興農公社，張佈着周密的吸收網，這附近農村，令人感覺最深的，便是農村自体的實行組合，極其完備，官民一致，組合，農會，農民和村役場，職員，渾然一体，携手共同增產，這種親睦的風景映到記者眼裡，不禁引起我無限的感慨與羨慕，

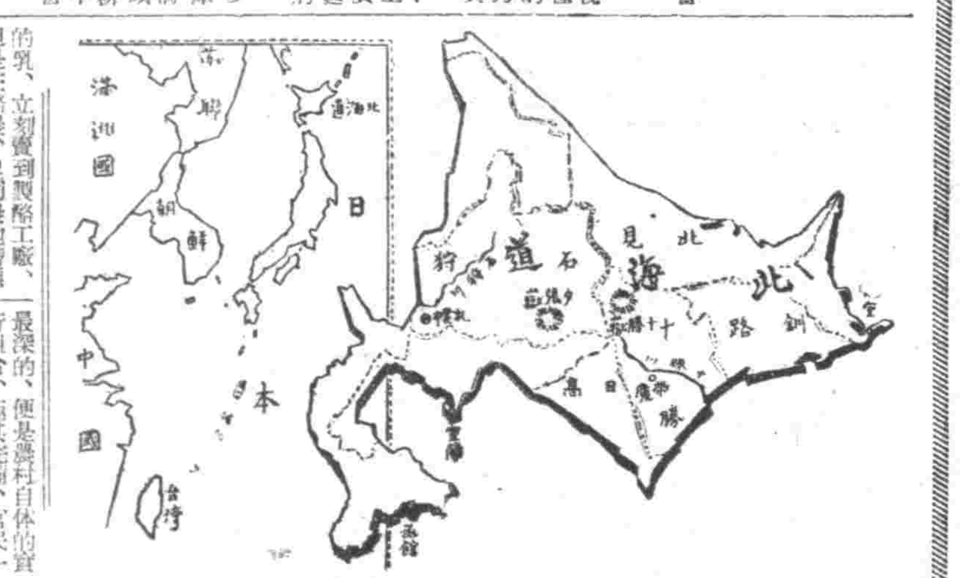


## 苦心改良水田 最足取法

### 栗澤村

【空知平野栗澤村現地報告】在石狩川流域，東方遙望夕張山系，的空知平野里，有本道首屈一指的水田地帶栗澤村，耕地面積約七千陌其內便是栗澤村，耕地面積約七千陌，內中水田三千二百陌，農家戶數一千百三十戶幾乎全是水田耕作農人，

這地方的土質改良成功苦心譚，真正是可以為我們滿洲農戶的一個借鏡，應說是貴重的資料，村的東方，遙橫絹豆的夕張山脈，是著名的煤礦地帶，夕張煤礦的名聲，久已馳於遐邇，在栗澤村一帶的土質，完全是強粘性的泥煤地，縱而這兒土質改良是第一個眼目，農家傾注精魂，努力不已，第一是客土作業，第二是開鑿明渠和暗渠，圖謀排除惡水，多季由遠方運客土的馬橇踏踏不絕，運搬着暗渠使用的柴草類在深廣的雪道上，幾乎沒有裝卸之暇，農民生於土育於土，逝於土，土地呵土地農民！是拚命地把土地改良着，那熱意，那熟意，遂漸獲得了報酬的日子來了栗澤村三千餘陌的水田地帶，現今完全克服了泥煤質，更生為本道唯一的美田地帶，由來暗渠每在戰爭，更形發達，舉必然的要請食糧增產，增產則暗渠工作為先決問題呵，大東亞戰爭下，栗澤村俱有的使命也很大，

記者特別得到了道農會的介紹，一日赴栗澤村第三部訪問天崎正太郎氏的農場，視察了水田經營的實狀，這兒，我且概要地介紹一下，

在室蘭線清眞布驛下車，坦坦地直線道路，在東南約四公里迄至周圍一帶為水田所包圍的天崎氏住宅，記者乘由村農會借來的自行車，走着，走着，在道路的傍邊發現了為蓆席所包圍的廣大溫床，這是著名的水稻苗溫床育成圃，他在這裡，由於氣候勞力地力的科學的研究考案稻苗溫床育成法，原來普通直播法，在苗圃是依據溫床法的三段組合，分別稱為發芽期，栽植期，除草期和收穫期，以行勞力的調節，且品種改良，同時早期收穫成功，確立冷災對策，氏特別展示各種農具，加以說明，栽植間隔的新考究，隨之，完成了除草器的研究為了高揚作業能率，現在僅有男一人女三人家族，耕種約六晌（四晌二）的水田，本年更對收穫用的刈取鐮刀加以新考究，以謀勞力的節約，

稻苗用的溫床，全部為百二十五坪（一坪是六尺平方），可移植約四晌水田，那溫床播種期，一日乃至二日各各不同，栽植期，可以使勞力調節，那科學性，真可令人一驚，記者視察的時候稻苗已經生了二葉乃至三葉伸展到，五葉時，就可向水田移植了，據那方法是，

種子以五分之一，就可足矣品種的改良，村農會也特別留意村內的地質，於六處設試驗場，同時那耐肥性等，得研究這些由我等滿洲農村指導的現狀來看，真令人羨望之至，只須更換栽植作物的種類，就可以增產，淺薄的指導理念，必得早日清算，

愛奴人小學生的田間耕作

一同地帶裡，甲村和乙村營農方式就有差別，甚至在同一村裡，甲部落和乙部落，或是王家和李家，必須使用不同的農具，才能耕種，諸如此類微細的特異性，不是外來人所能領會的，總而言之，這都是高度農村文化的產物，誠然是我們滿洲農民應當加意取法的地方，

以，沒有些許的不安和焦慮，因為我們是國家的農民』以往美人普萊士譽為『一手拿刀一手拿鋤的農人』那種面目完全現於吾人之前，你若以為北海道寒地農法祇是使用機械農具一戶耕種，二十陌或是三十陌那麼大的面積，那是大謬而特謬啊，

## 北海道拓農小史

北海道的開拓，歷史尚淺大約是明治維新的時候，那時，武士階級衰微，明治二年，設北海道開拓史，獎勵士族歸農，公布屯田兵制，是為北海道開拓的濫觴，它本格的開拓，是在日清之役的前後，到現在至多也不過三四十年而已，

俗語說過『種瓜得瓜，種豆得豆』又說過『受盡苦中苦，才得甜中甜』北海道的農村，在現在固可說是隆價十倍，但在過去，確非常貧困，甚至不堪言狀，從刻苦生活的環境裡掙扎過來的，

今日稱為日本農庫，譽為穀倉的北海道，本來沒有天惠的農業立地條件，那耕種的土地，既不像世人所說的那樣肥沃，土質還又不良，除去石狩川和十勝川本流流域的一部分，其餘的一大半不是火山灰的赤日土地帶，就是粘濕性的泥煤地帶，完全不適於農耕的地方，非常之多，說到氣候的條件，更加惡劣，在冬季裡天氣嚴寒在農務和春耕季節裡，膩着強烈的季節風，阻礙禾苗生育，若比我國的『日照時間』與生育期中適當的雨量，實不可同日而語，假如北海道的農民們談起往日打算放棄土地的事，也許你要同情的說一聲『棄則棄也』

北海道農業，這是一個統稱，內容極其複雜，當你看見之後，也許大吃一驚，原來這個地方，按地方如何，有的地方是混同農地帶，有的地帶，都非常發達，在收約地帶，

愛奴婦人深耕

### 興農富國之秘訣

#### 增產首須增地力

本來不得天惠營農立地條件的他們，辛苦了一年，到秋季收穫無幾，因為這個緣故所以關於耕作物的種類，自須加以限制，再不好一點說有的人家，恐怕連自己的食糧和種子，都要發生問題，所以收穫量既然很少，使年年的增加耕地面積，可是全体的收穫量若不增加，則生活更將恐慌，於是遂陷於標準型的掠奪農法，地方日見消耗，若再增加耕作面積購買肥料，那末勞力形將不足，為了補充勞力，才採用機械力，合理的飼育與使用牛馬，而增加牛馬的頭數，大舉酪農的實績，這樣一來飼料當然發生問題，為了解決飼料問題，栽培牧草，『荷蘭翹搖』和『苜蓿』（所謂綠作）作為營農的重要部門，不意之中，這樣作成了耕作的休閑，有機肥料的積蓄，既肥和堆肥的增產，在增強地力上，獲得絕無僅有的良法了，以後更加以科學的，計劃的，經濟的研究，這方法就是現在風靡北海道全道的『長期輪作法』混同農法，於此完成，新農法在北海道既價，可說是名實俱備了，現在北海道的土質，都改善了，收穫量比從前增加二三倍，農家的收入，也一年比一年豐富，並且一致的遵循國策，所謂國策軍需耕作物的生產已，整理想之域，現在北海道的農村，你絕不會看出有什麼非常時，戰時的那種特殊景色，國策耕種物的生產，這種東西，家家皆是，而且還是常態的，他們農民們，異口同聲的說，『地力如果肥厚，什麼時候種什麼東西都可

## 座談農村一切問題

### 與現地遠藤·田中諸經驗專家

#### 向愛奴人教農乃收極大之成果

【在帶廣】帶廣中學校教諭中島國男先生在前年的時候曾入植到吉林省，和我很好，可以說是知己，那時他是第一次勤勞奉仕隊的隊附，這回我到北海道來觀察，承中島先生的嚮導與斡旋，得了意外的成果，非常感謝，現在我把所見所聞，用紙上座談會的形式寫出來，看來也很有意思吧，

**記者** 寒地農法的概念，大致說然，關於以長期輪作為根本的混同農法的實際，請遠藤先生談一談

**遠藤太三郎氏**（幸震部落農家）我入植到這兒是大正十一年（民國十一年），那時，一無所有，僅種二陌的地，你看，這個地方是火山灰地帶，在改良酸性土質上，耗去不少的心血，到春耕的時期，有強烈的季節風，播下的種子，和土一塊兒，隨風吹去，為的預防這事，先種落葉松防風林，肥料起先是使用過磷酸等，但是金錢買來的肥料，土地仍然瘠薄，於是這堆肥，以實行土地，實行以後，很有成效，所以才計劃堆肥的增產，不過牛馬的厩肥等等，仍然不足，於是按照官家所獎勵的方法去做，栽培牧草，取為家畜的飼料，並以牧草的根作的綠肥，耕入土內，我栽培牧草採用三分之一休閑法，那時我鄰近的農家，都笑我蠢愚，可是過了幾年，成績昭然，所以我越法有自信了，戶下三口之家，大約種着十三陌三分的地，以外還飼養着七頭乳牛，三匹耕馬，二口豬和三十隻雞，土地由瘠而轉為肥沃了，像今日的這樣的烈風也不怕它再把種子吹去，禾苗生出之後，長得非常茂盛，這都不是鄰近農家所能趕得上的，我們再看一看昭和十五年（康德七年）度的收支計算，農產物的收入是四千八百八十圓，畜產收入是二千八百二十圓，支出一共是三千七百三十圓，所剩純利是三千九百八十元，說到收穫量，一陌差不多有從前的五倍，茲列表示之如左（單位袋，表的第一行為大正村一陌平均收穫量，第二行為遠藤家的收穫量）

| 昭和十三年 | 十四年 | 平均 |
| --- | --- | --- |
| 一九袋 | 一七袋 | 一八袋 |
| 三〇、一袋 | 三一袋 | 三〇、八袋 |

這收穫量，是把三分之一利用休閑，三分之二由耕種而得的收穫，拿耕地總面積平均出來的數字實際耕種的地，一陌可以收穫四十五袋以上，和一般來比較，差不多有他們的三倍

**記者** 現在輪作法在各國我以為遠者是農民，自然都能理會而實行的，就是在我們滿洲，實際上也行着輪作法，例如以大豆為主，耕種物連種到某種程度再『換茬』以後種粟，種高粱，種稷稗，就是大豆，粟，高粱的輪作法，然而這種循環耕種法，主要目的是盡可能來搾取土地，把地力的維持和增強，觀為第二義的，第三義的，我此次得到瞻仰北海道營農的實態，感觸最深的是我們滿農今後應當努力增強地力，關於施肥一層，滿農有很成熟的技術，但在施肥上似乎不求甚解，不知在施堆肥時每陌多少，願聞少許

**遠藤** 理想施肥，旱田一陌是三千貫，（約二萬斤）水田一陌是二千貫（約一萬三千斤）（大概的數）量是這樣，聽說滿洲土質肥沃，彷彿應當先土質作一個精密的調查和試驗，按照調查試驗的如何，再究施肥的多少，

然而實際問題，用極大的勞力，僅靠畜堆肥來保持地力，到底是不成的，恐怕還得以綠作是極重要的了，我們將取泉和萊作為家畜的飼料，根和很長的細根都殘留在土裡，足以能夠補足地方的一半也保持不住，所以人工堆肥不足的地方，

**記者** 遠藤先生的三分之一休閑法，辦法是怎樣，

**遠藤** 一言以蔽之，就是把耕作面積的十三陌三分，分為三份，三分之一充作綠作（牧草荷蘭翹搖）三分之二播種普通的穀類，那綠作的耕地，暫且把地方休養一下，這叫做三分之一休閑法，但是從農家的經濟上來看，實在困難，為了減輕困難而受的損負，並且還充分的休養地力和畜力，所耕才有一舉兩得的長期循環法，我這兒比其他的地方，乳牛非常之多，就是把收支調理一下，

**記者** 俗語說牛，十勝馬，這兒是產馬的名地呀，

**遠藤** 在十勝地帶，混同農法發達的原因，和產馬不無關係，此地附近，飼馬是生產馬的受胎率，標準的高大約是一米五十乃至一米五十五，若和滿洲的比，不啻小巫大巫，今年這個料子，算使用的受胎率，獲得百分之百的成績

**記者** 去年這兒遭寒災，年景不好，這是寒地痛心疾首的地方，在寒災的對策上，循環耕種法的時候怎樣

**田中六兵衛氏**（中札內部落）我們大正村的全面積大的是二千三百陌，其中二千陌是耕地，其餘的是防風林和耕馬備林，昭和十四年全村所得為四百六十萬元，去年度因為寒災的關係一落千丈，所得僅僅一百三十萬元而已，大致人民同是耕種土地，沒有那樣的不均衡，而是營農的方法失誤，像去年那樣年頭，大豆等等的東西，雖然年景不好可是甜菜，馬鈴薯和牧草等等決不歉收，祇是投機的掠奪農吃虧了，現在重視增產地方，忠實實踐多角混同農法的人，決受不到那種不均衡的災害，農民應當把基礎建在指土生活上，回到生活為本的營農了，

**記者** 田中先生耕着多少地

**田中** 大約是三十五陌吧

**記者** 實行循環耕種法，勞力很省，一家男女五六口人就行了，第一，農民種地從外面僱人，有些不合理，假如下一番研究的工夫，勞力等是能夠節省，

**記者** 混同農的概略，從勞力，輪作，家畜和機械的關係來看是怎樣，請奧田先生談一談

**奧田實太郎氏**（十勝郡農會技師）循還耕種，方法很多，像遠藤先生的三區輪作，一是地力的保持增強，二是勞力的合理節約，三是家畜飼料確保，四是肥料的自給自足，大致是立在這四個關係上而推進的

現在把實施中的十年輪作方式，作圖表來說明一下

| 一區 | 二區 | 三區 | 四區 | 五區 | 六區 | 七區 | 八區 | 九區 | 十區 |
| --- | --- | --- | --- | --- | --- | --- | --- | --- | --- |
| 亞麻牧草混播 | 牧草 | 牧草 | 牧草 | 馬鈴薯 | 燕麥收穫後綠作 | 甜菜 | 馬鈴薯 | 菽豆類 | 麻本科稗羊葉麥 |

例為二十陌的耕地，分為十區，每區二陌，像表那麼樣每年輪流，質言之，就是先種淺耕的東西亞麻，夏季收割之後，再混播牧草荷蘭翹搖第二，三，四年，這三年實行綠作，以之為休閑地，牧草地，生產乾草，或是青的時候就割下來，作為家畜飼料，藉以充分培養地力，根絕雜草，在這三年裡，飼料既然充足，家畜當然不成問題，而且土地也肥厚了，所以以後的幾年種的東西都能豐收，也就是第五年種此地最合適經濟品馬鈴薯，產量極多，第六年利用殘肥栽培燕麥，利用它的夏季收穫的特殊性，收割之後，種植牧草，第七年種甜菜或麥以為綠肥，第八年再種馬鈴薯，充分收穫，充實農家的經濟，第九年，十年，分別種植菜豆類和包米等，這時土地的肥料，逐漸減少，可已然回到第一年度的輪作了，十年循環耕種的方法，大致此很能充分發揮土地和耕種物的特性，我們再從耕種的面積觀之，土地的總面積假是二十陌，然而實際耕種的祇是十四陌況且播期，除草期，收穫期，都不是在一個時期，勞力當然也不同時集中，農家更能平均的從事農耕，萬一家人偶然減少的話，增加一區休閑地勞力便可補足了，這種方法，個農家若放棄投機性，頗難實行，幸爾此間多約新去實錢，

**遠藤** 無論如何來說如果指導，者與農家若不一致努力去創造，不能徹底，

**記者** 一層互相的懇切研究與信賴，比什麼都重要

**記者** 滿洲和此間情形，那多少有些不同的地方，那便是多季燃料的問題，方才我說過，滿洲也實行循環耕種，以穀菽為主要的耕種物，惟獨黍稭和葉稭作為多季取暖的唯一的燃料了，這或是滿洲實行綠作上的一個重大的問題，此間的多季燃料如何

**塚本滿次郎氏**（鄰別村）家家多少都有薪炭備林，但那主要是防風林，多季燃料，大致用煤，從價格上來說，用煤一個月只要十九塊錢乃至二十一，二塊錢就可以，若買木柴，至少也得四十四，五塊

**中島國男氏**（帶廣中學校教諭）北海道農家的住宅問題，很有相當研究的餘地，關於這一點，滿農火炕的房子，倒有一面的長處

**記者** 說到研究，滿洲近來研究北滿農法的風氣很盛，買來的農具也不少，可否適用，尚有兩論甚至於買來的農具，好幾千架日日的放在野外，風吹雨淋，我以為那是當事者沒有甚麼準備的緣故，關於農器一層，請金谷先生有何高見，

**金谷惠一氏**（止若村）我在去年四月到八月，滿洲開拓青年義勇隊訓練所擔任指導，我第一個感覺，是農具與土地的變化而不同的，例如十勝，河西村某某的農具說是優良那是限於在河西村某一部落的某一地區使用，在鄰近部落必定不能那樣，因為農具視土地而轉移，那末就拿到另一個地方去用，一定不能發揮它的性能，因為不理會這微妙的地方，所以在滿洲才有北滿道具不適用，某一種機械不好的那種批評，換句話說，在滿洲，應當有適合滿洲的農具，在滿洲，應當有適合北滿的，某省的，某縣的，某村屯某的農具，不如此不能稱做真的農具，那農具能決不是實農具工廠的商標，止若村的小野先生是製造農具的專門家，他很瞭解這事，第二，我們痛感的是改良馬力，適合風土，氣候，原來滿洲的馬，長得小，沒有力量，不能施動優良的農具，至少也須在年年逐漸的，像十勝這樣的培養種馬，說到這裡，飼料又成問題啦，可是這兒倒有一段極有趣的話，從前十勝地方眼光多集中在商品的價值上栽植菜豆類的風，氣甚盛，用豆稭作為馬的飼料，大豆稭沒甚麼關係，不過色豆那種東西是馬產的大敵，有礙於牝馬的受胎，即使受胎也要流產，所以十勝馬產很不好，可是去年因受寒災，色豆類的收穫非常壞，沒有辦法祗好用牧草類來，補充馬糧，沒想到馬的受胎率顯見良好，現在大正村馬的受胎率已經達到百分之八十八了，第三我感覺馬具應當改良，滿洲的馬，長得小，沒有力量，而且又不能充分的發出來它的力量這都是馬具幼稚不好的緣故，馬具未能安置地馬用力量的地方上，應當充分研究一下，尤其滿農諸君的農具和馬具，更當改善，

**記者** 滿洲開拓，滿農素其先輩，自我國以來，得到日本開拓民的入植，精神上物質上，指導啓蒙之點很多，聽說北海道原住民族的愛奴人，他們的營農也由

**吉田菊太郎氏**（中川郡幕別村白人部落）我的家代代為愛奴酋長，所以關於所知道的說一說，同族（指愛奴人）原來以狩獵為生業，過着原始的生活，明治三十二年，公佈愛奴保護法，獎勵歸農，所以現在皆入近代的生活，現在全道的同族，凡一萬六千名，這白人（齊洛克特）部落，也住有二十三戶百人程度，觀諸歸農後的分布狀況，可以分為飼畜農，水產農，純農三種，而這村的純農，現在由於和人（指日本人而言的）親切指導，形式勻整，一戶耕作五陌，原來愛奴在農耕上無甚技術，而落於牧畜，水產方面者，皆告成功，同族或飼養馬，或捕捉魚是先天的才能，例如膽振的大川原氏千島愛奴的川又孫一氏，十勝大津的花岡氏，和佐留太的杖別氏等，都是巨富之人！

◇—吉田菊太郎氏寫眞

**記者** 愛奴人由保護法而實發的土地，禁止賣買於和人，但實際上營農的內容是怎麼樣呢！

**吉田** 實賣已被禁止，所以，由和人前借個款，本身不甚勞働，則借款更重，甚至於有前借五十年，八十年後的佃款者，我曾說後兩次請求政府，整理負債，可是，經過了數年，又遭了元，結局，與其立於純農，不如使民族性更生向牧場和漁場轉換，今日受和人指導一般知識程度，也有驚人的增高

**記者** 為什麼吉田氏選以原始生活甦生，從事近代的歸農生活，吉田氏前身出自愛奴酋長，所以請關於此點說一說吧，

**吉田** 雖不能說返還於原始生活，但一想到民族的適應性，必要由調一政策變更適合新環境的生活，

**記者** 土地和歸農問題，和這相同的問題，在滿洲蒙地，也是個難問題，很值得參考，最後關於農村子弟教育問題，十勝農學校在日本也是採取全國著名的教育方法，關於它的概略，請川村校長先生說一說，

**川村秀雄氏**（道立十勝農學校長）我那兒，排除畫形教育，諸事都以實踐而行，就是特色，農業教育，必然的得有土地，北海道農業，是大農法，因之，本校也有廣大耕地，現在凡一百一十二陌（八十一）程度，學生和先生，都是農業人，所以生活環境，必須限於一村落，各有農場，有兩牛馬各八頭，蓄雞，有加工場的農場，一戶平均十陌，恰以十勝的農家一戶耕作面積為標準，各科之中，畜產科担當畜產經營，農科修得混同農法，在這科裡，男女老幼，工作不同，所以各部之中，一年生和二，三年生的工作，也各自不同，女學生的任務更異，於蠶熱心工作的農耕，年齡愛代，牛數三名，使担當雜役，所以校內不僱傭人，一方全校編成一個大隊組織，我是大隊長，一發號施令，排擊一切的自由主義，現今盛行宣傳的那徒樂，今後的實錢，是以這許基本而行的我們修得農業的人，由這校舍的屋上看一看吧，周圍環繞落葉松的防風林，十陌土地，割為八區，那區劃理，可以看到酪農的農家吧，那兒呀，那是部落，是農舍，

**記者** 農民的這種營農式教育，我們惟有垂頭欽佩不置，感謝不盡，我們滿洲的農村和農民對於諸氏的厚意，惟有感謝之至，

## 留壽都村

### 北四線部落農場

### 十年輪作法

【道南八雲現地報告】記者為了觀察北海道代表的有畜農地帶乃至酪農地帶，特別得到農會松下主事介紹，費去好幾天的功夫，觀察後志地方的留壽都村北四線部落大西農場和道南八雲地方營農狀況，今在報紙面上，概略地說一說留壽都村北方背負海拔六千餘尺的羊蹄山，即俗所謂蝦夷富士的連山，南方控洞爺湖，標高及一千三百尺，一帶都是高原地帶，這裡營農立地條件，是極不良的土地當記者訪問之際，已過五月中旬，附近的連峯，峯巔還戴着白雪，連日降雨，風速十數米的強烈季節風，吹得十分和寒，至於那營農樣式連日關於十勝地方的混同農法所誌之點，幾乎是大同小異，這兒談一談他們實施的長期輪作法，能夠使土地生產力怎樣地增進呢？以下引用北四線部落的大西麻太郎氏所說的概況，加以說明氏現在六人家族（就勞家族）耕馬三頭，約經營十二陌耕地，而且全耕地，完全實施十年輪作法，原來耕地整然分為十區劃，二區的牧草地和二區的混播地，燕麥區，馬鈴薯區，甜菜區，亞麻區，菜頭區，包米區等，各成一條的廣大的帶狀，蜿蜒起伏，那樣的美呵，這部落有約三十戶的農家，各戶平均有約十陌的耕地，大植當時，即明治三十三年許，每一陌生產約五百數十袋馬鈴薯，陷於掠奪農的結果，年年地力減耗，民國四五年頃，遂陷於二百袋內外的悲慘狀態，原來這十四，五年間，土地收穫量，實在減了三分之一，本村積極的採用輪作法，始於民國十六年許結果地力恢復顯着，民國二十一，二年的記錄，實在每陌舉六百袋的龐大數字，爾今毫不稍披，對這驚異的實績有絕大的自信的官民們，一致努力於農法改善擴展，

利潤，地力的減耗和農家自體的疲弊，現今若不出現，於八雲農民，但是倘天之幸大體看過去的營農狀態，多傾於以耕地面積勞力和財力的調節乃至考慮，置於第二義，這就是弊了，換句話說本來由乳牛搾取的乳，過度搾取，過分的重視，也非無理，於是招來由土地搾取的結果，即牛乳消逝莫大的土中窒素成分，再還於土，僅由金肥（窒素肥料）來補那欠陷，但近時金肥配給激減結果，遂在地力之點，逢了一大難關，

## 興農會社

### 企業投資

在此，簡單說一說北海道酪農部的興農公社概況，現在『雪牌』牛乳和罐頭等，我們深所知道，北海道興農公社，始於民國十四年去年四月，從來的酪農聯合組合，產業組合，和森永明治，極東等製菓工場合体創設公社，它主要的目的，互酪農指導統制，和其加工製造，販賣其他各部面，排成完璧的陣容，實是酪農北海道的唯一最高機關，全道的牛乳生產額，年產百萬石，目下以三百萬石為目標進行增產計劃，其約七成製造牛酪，此外牛肉罐頭和各種加工事業，節節進於發展的一路，外國製品輸入杜絕後，為了充足大東亞共榮圈需要，勇往邁進，

### 牟利之弊

在如斯雄大的構想下所建樹的酪農北海道立地企劃中，八雲地方，以最有力的中核地帶，努力向上，不用ケ言，可是這地帶因為南方駒ケ岳的火山灰所及土質的影響，和濃霧襄冷氣候的條件，對一般農耕，最不適當，所以一方就北海道開拓觀之，是最有望的土地之一，由此關係看來，也可以指摘出來農家企業性，投機性濃強的事實，這就是使農民經營酪農的大由因之

一從，而十勝農民，由於過去的投機的掠奪農，嘗到了地力減耗悲哀，同樣的現象，也就是酪農八雲所未見之點，原來過去盲目的追及

### 飼牛問題

牛的飼育頭數減少，果然適正這地方與否，尚有甲乙丙論，現在酪農八雲的中核推進力德川農場，在村內大新部落，設置約六陌廣大研究牧場，其十分之七的耕地，栽培飼作料物，關於短期朝輪治作和畜，從事純然的酪農經營研究和試驗的指導，即都是酪農國強烈信念的所由產生，無論何時何地，各自都有各目的苦惱，予盾，不久，進步了，偶然捲起表面化的『牛乳乎，作物乎』兩大潮流，變遇進目標，立於營農報國的大國家的見地，那根據的科學的農村文化的研究態度，真令人感激，總而言之，最近將來，新生八雲的雄健足跡，將出示在我們面前，這是確信而不容疑的事，回憶前後約一個月，行程九千二百公里的這一次北海道農物視察行，簡略地看完了概貌最後祝福更生北海道農村和新與新滿農村的生成發展，（完）

盛京時報
晨刊
晚晨刊一大張半
發行者 康德新聞社 新京特別市中央通四三
發行所 康德新聞社奉天支社 奉天市大和區開田町九號

# 時論
## 今次大戰之性格

自日本對英美開戰以來。無間海陸。到處英美敗退。事實昭昭。不許隱匿。結果英美兩國民之間。對于政府當局。似乎嘖有煩言。此種非難。固有道理。而其非難之焦點。則在戰爭目的一事。可謂頗値注目。

英美之戰爭目的何在乎？關于此點。彼等政府當局未曾闡明。就中賈齊爾首相似乎故意回避。不樂于議會闡明之。然而英美兩國從來所强調者。不過爲對于侵略者採取自衛行動。動員世界而已。

同國去年八月。賈齊爾羅斯福兩人在北大西洋上秘密會談。其結果由白宮所發表者。即爲英美共同宣言八條。其主旨爲否認依侵略手段之領土擴張。防止不基于人民意思之領土變更。打倒拿齊斯德意志之暴政。爲了再建戰後之世界秩序。對于貿易及原料獲得。保障各國民均等待遇。並且要望各國家爲了社會之福祉而實行經濟上之協力等等。然此項宣言誠爲所謂舊體制機構下繼與容認之陳舊口頭禪而已。

德意志與波蘭之戰爭。轉爲歐洲大戰。再轉爲世界大戰。日本亦不得已而投入其渦中。即所謂大東亞戰爭展開而至今日。而英美兩國方面。就中英國國民。對于自國之前途。現亦漸有抱憂慮者。即如拉斯基敎授即爲其中一人。該敎授曰。賈齊爾首相爲偉大人物。無論何人。恐無異議。唯對于將來之洞察力如何。則實爲問題。蓋今日之戰爭。不是單純戰爭。乃爲一種革命。從而關于其將來。政府須要拔擢偉大之政策于國民之面前云。然今日之戰爭。誠爲一種革命。英美政府當局。爲眼前之事象所遮蔽。徒呼軸心國方面爲侵略者。且以爲打倒此等侵略者。即爲維持世界和平之唯一手段。並繼續否認領土之變更而已。是全爲舊體制之主張。舊體制下之和平維持到了困難之結果。則今次之戰爭始勃發。是最嚴肅之事實。然而對此事實。故無視者。則彼等英美之指導者也。

以德意志及意大利爲中心之軸心國方面則不然。彼等洞察所謂舊體制機構之窮迫而無出路擬欲在新規之秩序下。確保歐洲之和平。由此意欲而進行戰爭者也。此種新秩序建設之意欲。實爲軸心國方面主張之中核。而關於其實行方策。已經種種考慮及檢討。其一部分。現已實施。如所謂廣域經濟之設定。亦爲其主張之一部分。其目的在樹立經濟關係之正當性。從而通貨問題以及貿易問題等。亦將依據新異之理論以及施設而實行。尤其是今後之國際關係。排除大小一切國家之無差別自由平等待遇。從新依據指導國家原理之共榮圈制度。以確保國際和平于今後。是等卓拔之意欲與構想。斷非英美舊體制國之比類。不要贅言。歐洲中世之封建制度。爲西羅馬帝國崩壞後。爲了防止西歐之混亂狀態而建設的新秩序。而今世紀國際聯盟機構崩壞後之世界混亂狀態。亦竟發生新秩序建設之願望。此項新秩序建設之願望者。斷非一國乃至數國之所能防止也。

日本方面之大東亞戰爭者。亦在如斯世界雰圍氣中而勃發者。日本之所企圖。全在粉碎英美之東亞制覇之野望。且排除對于日本生存之脅威。建設大東亞之新秩序。大東亞共榮圈。然而所謂新秩序之建設。則爲拉斯基敎授所說之一種革命。至爲明瞭。既爲革命。故假令世界全面之和平明日忽然實現。凡有事態決不能恢復從前之狀態。則英美亦千萬不能維持舊體制。世界各般之事象。現正在時時變化更新中。至于對此等新事象之方策如何。絕非過去之機構以及範疇所能完全應付者也。

今次世界大戰之性格與大東亞戰爭之關係既然如此。對于戰局之前途。日本方面固然堅持絕對不敗之姿勢。非達到完全屈服英美之目的。不能收矛。勿須果說。而假令讓百步而說。英美之完全屈服不遠實現。依日本皇軍之赫赫戰果而更新之大東亞之事態。斷然不能恢復原狀。是不待識者而後知也。

# 入陵川覆敵巢
## 山西渝軍窮途末路
### 日旗飄飄揭於城頭殘敵潰於四野

【山西南部太行山脈〇〇廿六日和田、田中特派員電】指顧山西省內之蔣系軍最大據點陵川突進之電擊諸精銳之由晋東南部東進之小久保部隊、廿五日午後遂突入陵川縣城、感激之日章旗、飄揚而起、又與此相呼應之鐵脚原部隊、亦於同日傍晚、奪取陵川東北十公里之廿七軍敵司令部所在地安洋村、而殲滅該地周圍約五百之敵、繼之續行掃蕩戰中、

# 破寺南嶺壓路城鎮
## 各路進攻所至凱歌入雲

【山西南部太行山脈〇〇二十六日和田、田中特派員電】以陵川爲中心而包圍殲滅戰敵二十七軍、呼應省境突破部隊之晋東南、進擊部隊於二十五日判明戰況如下、

一、松尾部隊二十二日又攻進柳樹溝（澤州東北十五公里）對敵西南方縮小包圍網、二十三日夜、擊碎當面之敵、向春家鎮方面大行進、二十四日夜打破寺南嶺（澤州東方三十二公里）之敵既設陣地、正進擊陵川南方中、

一、柿上田兩部隊於二十四日夜由峯頭村周邊開始行動、二十五日早於路城鎮（陵川南方十公里）之敵本陣地前、遂次粉碎堅壘、正在陵川東方背猛進中、

一、由峯頭村北地區開始行動之伊藤部隊、於二十五日拂曉對路城鎮（陵川西南二十公里）之敵堅陣加以猛攻、將此突破、對該地東南方之敵壓縮包圍網、正向陵川直進中、

一、小久保松島兩部隊於二十四日夜由米山鎮（高平東南四公里）東方附近加以

出征索敵　日本潛水艦勇士、準備出動、搜索太平洋上之敵軍、（海軍省許可濟第五七一號）

# 鐵陣圍攻陵川
## 各路進擊紛傳捷報

【山西南部太行山脈〇〇二十六日和田田中特派員電】以山西省內唯一殘存蔣系軍劉進麾下二十七軍之據點陵川爲中心結成完全之鐵環陣殲滅蔣軍到處收得赫赫戰果之省境突破部隊、二十五日午後九時之戰地如左、

▲北方省境突破部隊

一、於二十四集團軍司令部所在地合澗鎮（林縣西南二十公里）及寨底（林縣西北八公里）周圍完掃蕩殘敵之配達部隊之福井青柳、吉田（章）之諸部隊、二十日夜來轉鋒西進掃蕩二十四集團軍麾下三十九師之敗走匪同時突入省境最西端附近、而前向二十七軍豫備八師之背後、進出陵川西方地區、續行攻擊中、

一、安尾部隊二十日由合澗鎮西北進擊敵之意表、突如由李城鎮（林縣西方二十公里）附近南進、遮斷豫備八師之退路、二十四日進出西柏城（陵川東北方二十公里）地區、攻擊當面之敵繼續前進、

進擊突入陵川西南方敵本陣

一、吉田（四）部隊、同二十日由合澗鎮西進、突如加以攻擊奪取之後、完全制壓四十六師主力、正向陵川東南方前進中云、

於橋上村（潞安東南二十公里）附近出擊、更於同日拂曉急轉出現於店上村（潞安東南二十五公里）周圍、向東南方奇襲豫備八師之背後

▲南方省境突破部隊

一、西畑、齋藤兩部隊、二十日由新鄉附近、開始行動、北進至二十日、擊碎據省境上衛磐（新鄉西北五十公里）天險頑强抵抗之蔣系遊擊部隊、一舉將之突破、對於二十七軍麾下本六師、由側面陵川方面壓縮、

一、由河南省獲嘉附近西北進出之印南、森永兩部隊二十三日午後於坤富上（陵川東南四十五公里）附近省境線、擊破四十六師之一部繼擊向陵川東北猛烈進攻、

一、二十日由河南省修武附近併進之藤軍、清水、兩部隊、由二十三日午後至二十四日午前、擊散所有之敵繼之突破省境、於二十四日午後及二十五日拂曉、陷下二十七軍之背後寨家鎮（陵川南方二十公里）之要衝、粉碎四十六師之主力、巧妙遮斷其退路云、

# 蔣系報發表
## 林縣遭慘敗

【廣東二十六日電】重慶政權、關於山西、河南方面採殿英軍所蒙之殲滅的打擊、力事隱飾、終於昨二十五日、以蔣政權機關通信、認山西河南省境林縣附近之戰鬥、被擊滅兩個旅、同時確認暫編第三師長劉月亭投降屬實、

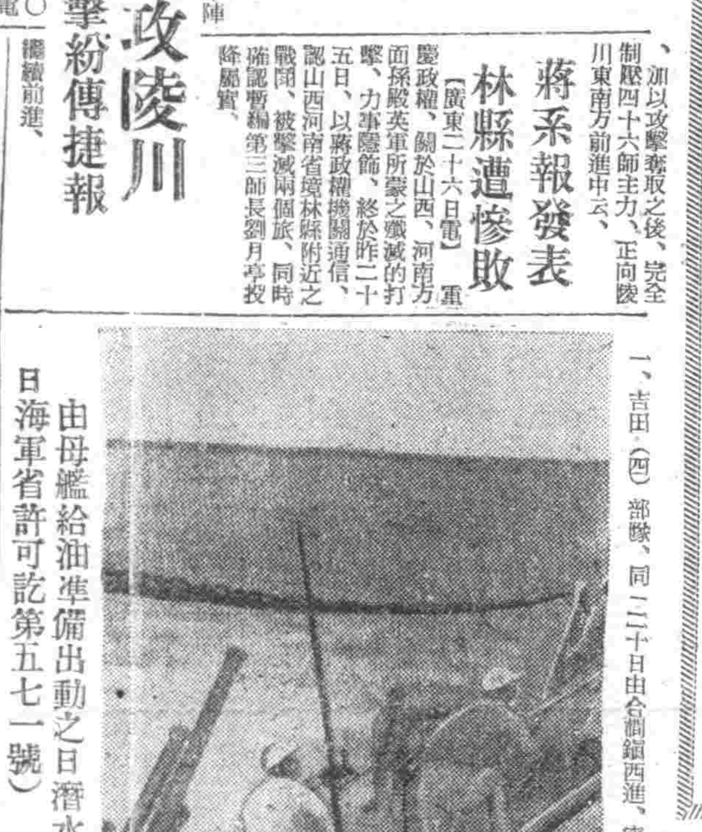

由母艦給油準備出動之日潛水艦（某基地坂山海軍報道班員撮影、日海軍省許可訖第五七一號）

# 金戈鐵甲永護北邊（上）
## 莽莽草原士氣干雲
### 消邊氛固疆域山高水長
西北國境踏察記

記者今次被特許踏查西部國境大平原、即於殷殷熾烈之驕陽、立即懷想諾孟罕勇士之武勳、恭祝於茂盛荒草下之忠魂瞑福、同時捧獻有無限之感謝、兩偏得此人也、迴思已淺渦三周年、且軍特兵食榮野血之諾孟罕戰場、於今青草茂盛縣野千里、非常靜謐、尤令人感慨耳、思及今日於南方堅持矛戈之日軍所有之赫赫戰果、國民永矢弗忘、而立於該戰場之記者、亦更不能忘蹕特別感激今次之戰跡也、訪問其於四年前、悽慘壯絕戰鬥、已而犧牲之英靈、遂於六月十五日、向海拉爾出發以來、六日間、已踏破哈爾濱河畔之蓮花泡、將軍廟及其他戰跡、同時兼有西北滿國境一千二百公里於廣大呼倫貝爾草原聞聽不知有幾千萬與安島之鳴聲所乘之車即一路赴新將軍廟、此乃第一日之行程也、於此草原一帶乃有悠悠群聚之家畜移動、倘有點之蒙古人住處距離國境線、僅有十公里或有二十公里、此間特別平靜、但於此平靜中乃有呼應南方作戰、與我邦生死與共之滿洲國境警察官等努力監視與警戒全蒙散亂而從事矣、確於可能範圍內不受親邦日本之累北邊須由吾等之自手拚命保護北方、此乃爲堅護國境之滿洲國官憲任何人等均深刻有此決意藏胸中也、需〇〇公里〇〇時間、抵至新將軍廟時、即爲印於胸中之第一印象也、於此與日系警察官以下〇〇名之警察隊員無夜無晝、起伏於平凡之草原中、荷槍執劍炯目監視毫不疏懈、而於此吾等團得意外之事、尤見有意外之人也。

一日行程有〇〇公里、自晨於時速能走卅公里之戰車上確飽嘗草原之風味、其後狹於吾等之眼中者、似者皆年婦人佇立、見者均甚驚奇、距此有四公里、即發有戰死人馬之白骨、該草原於雨日或秋夜等均聞有鬼哭、非常悲悽、立於該草原、而不覺思堅守國境者、未之有也、此後、乘坐戰車事、抵至滿洲里海拉爾、有許多日本婦人、於想像海拉爾赴蒙地之寂寞及荒涼的一般日本人、均想起日本內地所有之親屬與知己、其數不盡幾月而殿守北邊之國境警察中除本隊之戰軍事、均不自由的渴望日常用品、確爲日本人所想像者、如余自身於今後之旅行、或想像有斯種狀態時、必攜帶許多之此等用品、饋贈妻子、以免事後之後悔、今特誌警察官之談話如下、

余妻於今年四月、自日本來至該地、抵今已善於乘馬、雖有百里之遙、亦可任意騁馳、於余赴海拉爾或旗本隊連絡事務不在家時、余妻即代余辦事、果盡所有之任務、於担當區域、恰如四國之廣、有七千平方公里、祗有若干名、警備該地、關於一切之配置及管內之變動、於余不在家時、均由余妻逐一用電話報告長官云、

# 寒風撲面枯草沒脛
## 襲阿留地安群島從軍記（三）

若有傳令者曰、『本部招呼報道班！』慌忙跟蹤急追、但步履維艱、蓋雪解之濕地、其上猶以彷若凍地地帶之枯草、叢生沒膝、平地已盡、此次爲山岳地帶、各西下谷登山、至〇〇灣、山山斜面、尚遺殘雪、吾人遂繼續作此難行軍、行至於攀山中途、記者目睹再行動突、背負機關槍之兵隊、亦喘息而立、十一時半、薄明閃耀、北方特有之白夜也、經晉自遠而至、類似狐啼十一時四十分、抵日方命名爲公

高地之地點、吾人再度進擊、在光明之中、可俯視足下、皆高山植物也、時已至矣、美花將開放矣、兵隊胸中、均抱此感、至山巔、漫無讚草、皆赤茶石、此火山地帶也、山脈相連、斜而有陸戰隊蜿蜒之列、有如黑色衣帶流動、自其谷間、更起淨雲籠罩、高山放動銀光、宛如毒霧、美不可言、已八日矣、突然在前方爆發機槍之響、時計觀之、午前零時四十分也、竟輸選、至西方丘陵、出往前方之斥候、得

捕虜二名、報道官員班即急赴該地、部隊仍行前進、儼而一時十五分、俘虜爲兵隊携縛而至、二人俱生赤鬚、四十三十位左右之青眼男子也、一人腦着膠皮靴、一人着毛靴、頗似漁夫、部隊進發之〇〇灣已近、似無戰鬥之可言、記者對此捕虜試以若干會話、知年高者、爲克寶維業爾師、俄籍驪州巴特聖人、現年二十八歲、硬之若三十許人者、爲維西巴尼亞州皮巴克人、僅年二十歲二人於去年十二月、由荷港

渡島、問『居民若干人』、『十人無女人』、『羅爾之會社爲何？』『非爲會社乃海軍也』、『十名均海軍乎』、？『然』『爾輩之外八名在何處？』『在山中』、『不甚知之』、『在日美戰爭？』『知之』、『戰爭好乎！』『吾不愛也』、『日本陸戰隊如何？』『勇猛皆屬之人』又後等全部爲我獲者、去年十二月來五名、今年五月來渡現於眼下時、我等已抵高地、遙望一帶緩坂、低地只

有五六棟廠舍、記者靜靜向小屋下去坂去、入一小屋觀之、似爲十名美人之居室、寢室中衣服散亂、壁上貼有明星像片、

〇號艇待上陸部隊之一部抵岸後沿岸進行、已與〇〇艇進隊協力、由海上突入〇〇灣、惟然途中遇雨、致與艇身隊失散、單獨進行時、發現島上着武裝之四棟房屋、K兵曹長問『甚麼？』以爲能有回答、然對敵回應、槍觀之、並無回答、乃上陸宿中有喝了牛杯的咖啡以後警信所、電源被鬪開、不能發信、乃報告與一旦〇〇攻略指揮官所報告戰聲、再返回時發電所之馬達已停、午前四時全員於丘之半腰

整列、列之前面、軍艦旗所包之錫上、捧持有白系濱神社之御分神、〇〇部隊長指揮刀一閃、今對白系濱神社敬禮、舉槍於是劉曉之喇叭、隆震於北洋之朝空、最後用力喊叫天皇陛下萬歲、六月九日攻略〇〇之部隊繼續、八日既已堂堂入浪靜之〇〇灣、旗艦〇〇之檣頭軍艦旗高高飄揚、而對於來自達齊哈巴之空襲、不意於無消路、抵行〇〇島、於佔領後、早已開始建設工作、張開大天幕過一夜後、島事已經改了號、在〇〇灣卸貨建設資材之兵士、汗流有的軍員說『對戰爭不准敗戰、有的兵隊說日本人之

惡癖就是休得人情、於是吸煙捲、說『援助爾等想由本國來軍隊、』彼等黯然感慨屢次發生、午後以數艇旗艦〇〇而行〇〇攻略部隊指揮官以溫暖說『願諸君亦勉強而來戰鬥』答曰、『奈諾尼兵隊皆無恙』『實在余亦想對戰略的押重要之地點、於上陸前線以飛行機即壓此處利用六棟之施設其中是日桑散之舟艇捕虜美兵三名而歸茲將其中一人奈布拉加氣象兵（二十四）於是日早談話如下每晚一人監視、一人不甚無線電通信、是外閃鑠關槍之響、感有危險、故悚然而逃不料日本軍緣來了、在上、口號解散解散其他五人隱於他方、不知去何處我等三人即潛穴、過二晚於此餘前途中之處遇有食糧於是開乞云、（完）

# 物質輸入毫無可慮
## 適於援助西南和平
### 香港磯谷總督談復興現狀

【香港二十六日電】香港占領地總督磯谷中將、二十五日會見新聞記者團、座談的闡明香港占領地復現狀與政治的重要性、茲誌要旨如左、

香港之物資輸入狀態、毫無可慮香港未有其自身資源是以必要物資、須求之外部而應物資之獲得賴內地之物動計畫以行、而食糧及燃料、香港已獲有充分數量、於此以外、所謂內地之物動獨立、對於華南及南洋、以香港自身之船舶獲得、良屬自由、關此、計畫已就、着手實行爲此目的之計畫利用我克、由安南方面、買取白米、此乃由總督府收買者、其他廣九鐵路之復舊、爲香港計亦須爲之其必要之資材集在香港與廣東之間、具有華南洋無比港灣設備之香港、其繁榮與復興、本身亦極重要、而其政治的重要性更大、本人敢言、中國事變解決、由香港始、總之事變解決、不宜以如重慶政權爲對象、須在民衆之間、發起和平反共運動同時亦强化南京國民政府之結果、如斯所謂國民軍動地艦西南五省、最爲適當、香港爲對此西南注入和平機運之場所、以此目的、香港軍政、當常出現、是本人之念願也、

# 非島資金漸緩和

【馬尼刺廿六日電】日本菲島方面軍當局、對於比沙亞地方之敵美軍所有菲島國之銀行比沙亞地方支店及代理店等所發行之『菲島國立銀行之臨時發行紙幣』已確明爲局轉敵方軍費、及私用爲攪亂經濟之工具、因此頒於五月七日、宣告無有價値、同時禁止流通、最近一般民衆等、亦徹底日軍布告之旨意、遂逐漸消散其流通之傾態、此種紙幣所發有之數目、約有三千二三百萬菲幣、禁止其流通於該地所有之措置、繼感有通貨之不足、但前菲島政府發行之菲幣自臨時發行紙幣宣告無價以來、亦漸次步入流通之階段、對此、日軍當局、爲今次比沙亞地方復興資金、遂撒布若干菲幣之軍票資金、由是、該地一時的通貨緊縮狀態、漸次緩和云、

# 北非戰況急進
## 英國朝野愕然

【里斯本二十五日電】頃據路透通信倫敦電訊、樞軸軍進入埃及後、國境要衝加布次柴、索爾穆、哈夫亞耶等、次第陷落、殊予英國朝野以大衝擊、戰局意外作急展開、對於刻刻迫近埃及危機、深抱重憂、軍事專門家對於德意軍之進擊、早已喪魂失魄、極言樞軸軍已達巴拉尼東南、洛梅爾將軍、將乘戰勢、企圖攻略埃及云、

# 荷港避難民
## 已抵夏特爾

【柏林廿五日電】頃據海洋通信斯德哥爾摩電訊、由荷港而來之避難民及水兵、二十五日、已抵夏特爾、

# 赤軍節節後退
## 蘇聯發表難耐德軍猛攻

【里斯本廿五日電】頃據路透通信莫斯科電訊、蘇聯情報局廿五日下午發表、赤軍由哈科佛東方百公里克皮揚斯克撤退云、

# 埃及太不自量
## 決對德意一戰

【里斯本廿五日電】由於德意軍之進入埃及領內、埃及今已曝於重大脅威之下、據開羅之情報稱、廿四日埃及首相波夏、於議會上、發表談話、其要旨如左、

英政府曾對余指摘所通告之英國不問如何侵入者、有由埃及領內、確乎驅逐之決意之旨、蓋我埃及軍、已取行動開始前之態勢、又於必要時政府亦能以五十萬人爲動員云、

# 老賈成衆矢之的
## 不信任案勢如激流

【里斯本廿五日電】發端於托布魯克失陷之賈齊爾內閣之危機、由於廿四日保守党員沃倫之提出賈齊爾內閣不信任案、俄然形成奔流、據廿五日倫敦來電稱、該不信任案爲廿名之連署、故乃爲『我等對勇猛果敢之英軍將兵呈絕大之讚辭、然對賈齊爾內閣之戰爭遂行方法、不能信賴』之辛辣的非難者、國會向書鑑於事態之重大性、廿五日於下院、發表關於該不信任案之決議、將於下院、遂行關於戰爭遂行方針尤其北非戰線之討論會、且賈齊爾、亦將於該討論會前歸國之旨、努力於鎮靜一時的議會空氣云、

# 意軍戰況

【羅馬二十五日電】意軍司令部發表、

▲北非戰線

一、德意軍在利比亞埃及國境、擊破敗逃之英第八軍團殘存部隊、佔領哥布次柴要塞索爾穆及哈爾法亞耶、繼向東方、急追敵軍二十五日遂佔領巴拉尼城、仍在猛進中、

▲地中海方面

一、德意空軍、反覆爆擊馬耳他島之魯加、密加巴兩飛行場、發生大火災、我方三機未歸還、

一、東地中海、德意空軍、要擊護送船團、商船一隻受損害、

▲大西洋方面

一、在大西洋活躍中之潛水艦、擊沈八千噸級武裝商船、五千五百噸汽船及六千噸汽船各一隻、

鎮咳 拔咳因
專治 氣管支炎 百日咳 喘息 肺炎 肺勞咳等
味美易服 藥分 液・丸・粉 三種
全國海外有名藥房均有出售
發賣元 山本製藥

A-O 愛活
結核診驗
次盃伯爾古林反應
次盃脫氏反應
卌（强陽性）
廿（中等陽性）
十（弱陽性）
土（疑似陽性）
一（陰性）
可以確定認爲是結核感染
此內、結核感染、與未感染者、皆有辨認困難。
體質薄弱（尤其是對於因頸腺而波及腹腺膜眼者、須特別注意）面色蒼白、不思飲食、偏食成性、體重減少、夜間作嗽、憂鬱悲觀、易冒風寒、易感疲勞、神經衰弱、微熱、盜汗、肩痠等病徵、皆可認爲是結核感染的徵兆
◉在前開各種病情徵候之下、服用A·O（愛活）作爲防疫劑、以期制止發病、最爲適宜。
主治功能
虛弱體質・潛伏結核・瘰癧・肺尖加答兒・肺門淋潤・初期肺結核・疑似結核、喘息、肋膜炎、腹膜炎、結核眼、外科結核其他一切結核性疾患、及怕賽德氏病（眼球喉頭腫症）甲狀腺腫等症
◉服用A·O（愛活）期間、當以不施次伯爾古林檢查爲最宜
（奉贈說明書）（仿單附來即寄）
總販賣處 大阪市東區道修町二丁目二十七 須美商店
合同代理販賣店 滿洲 奉天市春日町十三 滿洲武田藥品株式會社 關東州 大連市吉野町一〇五 曾井大正堂
有馬氏・青山氏・太繩氏・三博士創製
愛活 結核治療新藥

忠勇牌靴油

保革防水
奉天 新藤洋行
東京・大阪・天津・京城

各埠大藥房皆有出售
小兒良藥
樋屋奇應丸
奇効神藥 幼兒福星
萬一幼兒的體質陷於虛弱、或病狀日趨惡化、父母正在日夜憂心、束手無策的時候、請速採用這救急治病保健三大特長具備的良藥管保有藥到成春之力、有起死回生之功、效果的神速準確、令人不可思議！
主治 疳癪蟲積、夜啼不眠、突發怪熱、消化不良、吐奶綠便、食傷腹瀉、急痼失氣、搐搦眩暈、天花紅疹、虛弱兒
藥價 自三角至二圓
總經銷 樋屋合資會社 大阪天滿橋
G-26

秋雛 預約 八月一日截止 詳章備目表 即呈
募集 設備簡易 短日成功之人工孵化研究員數名
海城中亞區 三一養鷄場

內外科 戒煙花柳 其他一般
北滿醫院
戒煙花柳梅子病腳氣病有特效治療法 新醫戒煙無苦惱附有病室
院址 奉天市小北街一段三四號 電話(4)四〇二〇

建築家福音
文化瓦 花地磚 大理石 水道管
本廠爲順應國策節約洋灰及燃料起見用礦石粉及藥料化合製造各種建築用品屢經試驗堅勞耐久確在洋灰之上出品在康裝富備本市建築家購用或外埠有願代理者請至本廠接洽可也代理簡章函索即寄
奉天市大和區宮島町六番地
義合祥新興瓦石工廠 電話(3)三五〇四番

診療 產科
內外科、性病科、其他電氣、太陽燈、超短波 各科治療戒除各種麻醉藥慢性中毒負責斷癮
接生助產 往診 晝夜 隨時 應需
大西醫院
院址 奉天市大和區藤町三番 電話 事務用 三－五二八 病室用 二－四〇四七
院長 欒德軒 助產士 孫靜波
病室完備・入院方便

# 瀋陽區招集分會長 開警民懇談會

瀋陽區公署、於本月廿五日午後三時、於協和會館禮堂、舉行分會長會議、及警民懇談會、當日除各分會長出席外、區長周文炎、及瀋陽警察區長胡有邦氏均出席、向國旗敬禮後、開始會議及懇談、其懇談及會議事項列左、

一、赤十字社募集會員之件
二、勤勞報國隊後援會募集之件
三、鄰保組織再整理之件
四、建國体操會舉行之件（自七月一日至七月卅一日）
五、建國十周年慶祝市民運動會各區預選準備會之件
六、厚生運動周間及省會各分會分別報告之件
七、關於糧穀小賣店擬再增設之件（以上分會長會議）

警民懇談事項
一、本區糧穀分配給請援助之件、
二、生活必需品配給六四號請監察之件、
三、妨害厚生運動之種種設施請援助之件、
1、修理綠水井自動修理許可、
2、商民各戶許可建築便所、
3、娛樂場所便所改善、
4、攤床取締
5、公共廁所改善及增設

## 市本部積極準備 慶祝市民運動會

前由協和會奉天市本部計畫、於本年七月二十五日藉協和會創立紀念日爲機會、而將開催之慶祝建國十周年市民運動大會、刻間已見具體化、於日昨二十六日午前十時、邀請市內關係者開催幹事會、當日午後三時、更在市本部會議室內、召集管下各分會之担當者開催打合會、討論該運動會之進行事項云、

## 長白山登山隊 通化省籌備編成中

【新京電】通化省近將編成擧立滿鮮國境長白山脈之大登山隊、盛夏七月上旬爲期、而行登靈峰長白山、而今年比例年規模增大、通化省爲紀念建國十周年、克服時艱使體位向上並錬神起見、實行訓練分赴大陸三大江鴨綠江松花江豆滿江之分水嶺、以便崇敬滿鮮兩民族祖先發祥之聖地決行靈峰長白山一大登山、其登山隊共有五十五名、由七月十三日起約十日間、分爲二路其行程爲百四十公里之山頂該企劃極壯大云、

## 克山病猖獗 醫大將派員撲滅

心臟肥大、呼吸困難、終於一命嗚呼之克山病、今年又於北安省克山縣、極形猖獗、此種消息傳來、奉天滿洲醫科大學、乃定於七月十日派遣特技生二十名赴該地使協力撲滅克山病、

按克山病、即克山縣地方之風土病、滿洲國內雖興安北省、熱河省、通化省等、亦有該病之發生、惟無如克山地方者猖獗、

關於該病之發生原因、尚未歸納有完全意見、大體分有兩說、一謂因冬季火炕等之不衛生的生活、一謂受空氣中之拜酸的作用、總而言之原因乃在於該地方房屋構造之不健全

關此聞該病之權威滿洲醫大衛生學教室之三浦運一教授、談述如左

該病蔓延於民國五年至六年有死者頗多之記錄、從此以往、似每年總有少數患者、迨康德二年、又復猖獗、死者亦不少、就余所想、改正房屋之構造使空氣流通、概爲撲滅此病之第一手段、惟關於病源、不能詳細述及、而今年該病似將相當酷烈、故謀先於暑假中、派遣學生廿名、實手調査云、

## 各分會書記 發與賞與金

協和會奉天市本部、爲同管下各分會書記、示以激勵擬於本月二十九日、向全体書記發給年中賞與金、最低爲十七成、最優者爲二十一成、故各書記咸喜氣洋溢云

# 興農合作社中央會 設定畜產長期資金

【新京二十六日電】興農合作社中央會即應農產物之增產、且助長畜產之增產、急加設定畜產長期資金、每年間貸以約二百萬圓程度爲目標、關于長期資金財事項、與中銀其他關係機關行進協議、決以興農公債担保並合作社中央會存款、充當此融資、其意見已一致、開始長期資金之借出、六月二十日現在約借出五十餘萬圓、該貸款因農耕貸款回收良好、故限定自興村、實驗村農畜產業技術員駐在之地、於每縣旗合作社支社事務所集中實行之、該貸款金三年年賦償還利率與一般貸款利息相同、爲三錢三厘、本年即定額爲二百萬圓、由於中央存款之狀況預定增額、來年度計畫三百萬圓前後、可是因要望長期資金貸款者濃厚之關係、畜產增產之任務、故有相當之期待云、

## 奉贊普仁資金事業 奉市舉開懇談會

恩賜財團普仁資金奉贊委員會奉天市懇談會、已於廿六日午後三時、在奉大樓七樓會議室舉開、出席者有中央之民政部大臣代理趙參事官、岩原事務官、並有奉天側之金奉天省長、王奉天市長、趙奉天警察局長等其他市內各方面有力者六十餘名參集、關於資金基金捐款募集方針、遂行協議云、（圖即會場王市長之致辭）

## 市民運動會 定期舉行預選

此次奉天市協和會、爲祝賀建國十週年兼祝福協和會發會十年、舉行慶祝市民大運動會、各區選拔選手、熱心練習、小西區於二十八日午前九時、並在市立惠工國民學校運動場、開區內選手選拔大會、象開區民親睦運動會、

## 小西區民運動會

本市小西區公署、期於促進區民之體育向上、定於月之廿八日（日曜日）午前九時、假惠工廣場、舉行慶祝建國十週年紀念、小西區民運動大會、競技之項目、計爲百米競走、二百米競走、四百米競走、八百米接力競走、短縮馬拉松等、豫料屆時、在千餘運動競技者踴躍參加之下、熱烈之情形、必有一翻空前盛況云、

## 啓明學園舉開 第一次學藝會

奉天盲人福祉協會啓明學園之第一次學藝演奏會、乃定於六月二十七日下午一時半、在城內大南門裡青年會講堂、有啓明學園及重明古學藝學生之有志者、舉行學藝及音樂等之演藝云、

## 神社恒例祭典 三十日舉行

祭爲吾等百五十萬奉天市民神社恒例式典大祓式、已定於本月三十日午後六時舉行云、

## 岩下諸勇士 自大連歸國

【大連】岩下一郎少佐以下若干名之白衣勇士、蒙受菊池府市長以下官民等之歡送、凌警再起奉公、乃於二十六日自大連出發一路歸國云

## 國本學會舉開 夏期國典大學

【新京廿六日電】宣布皇道崇高之精神道場、由國本學會主催之「夏期國典大學」預於七月十二日至八月三十日每星期日午前九時半在國都牡丹公園神武殿開催、本大學講師由斯界之權威佐藤膽齊、祥雲晚成（曹洞宗新京別院主）兩氏擔當、其講習科目有神祇志、氏族志、職官志之綱領、中朝事實、綱領、國本奠定詔書、神學直論要講一般熱烈聽講、有希望聽講者可向後援者祝典事務局報名、會費免收、限二百名以內云、

# 日系參事官溫情援助 蒙系遺族感激彌深

中尾參事官　包金山之父　包金山之母

【王爺廟專電】對於興安嶺麓爲建國散華之中村、井杉兩烈士並從者護人西洛克夫、蒙古人包金山等英靈之慰靈祭、廿六日於蘇鄂公府之現地、於關東軍代表、淺見企畫科長（總務長官代理）、福原事務官（興安局總裁代理）以下多數關係者參列之下、嚴肅盛大舉行此日於祭典委員席一段前遺族席見有滿溢感激蒙古服之老夫婦參列、由此老翁嫗、傾述包金山之兩親與歷代日系官吏間之秘話美談、頗爲關係者所感激、此談乃建國當初之事、當康德二年初代參事官土屋貞國氏至札賚特旗入旗時（現治安部職員）、到任後、調查建國礎石、中村、井杉兩烈士之遺蹟、即担當自己管內烈士遺案內時、即有包金山遺族居此、當見及其貧困、故當爾後轉勤時、即曾託後事於後任中尾參事官、中尾參事官採用老人爲旗農園監視、後復當該參事官轉任吉林省郭爾羅斯前旗、乃更託其事於後任阿部參事官、現由阿部參事官顧理其一切、

爲此溫情厚誼之日本人、該老翁嫗甚爲感激、嗣後每當參事官有晤時、則以溫和之言語問其『身體康健否？幸勿過勞也』之安好云、

## 謀食肉之配給圓滑 市殖產科協議對策

最近滿當食肉不足之際、爲取各收買業者之聯絡、學議增產之眞實業謀圓滑之配給、遂於市公署殖產科之主辦下、在市署二樓會議室已招開家畜獲得對策之懇談會矣、又鑑於現在收買活牛羊之困難現狀、已交換各業者之意見矣

# 先錢工作頗爲順利 比較客年大見激增

【新京廿五日電】關於本年度之先錢工作、因以昨年來之經驗爲基礎、對於契約上不合理之處、力行調整、自五月初旬即行開始契約之辦理、且由於其後各地耕種極呈好況之反映、除一部進行地域之外、頗爲順利、本年度雖較昨年提前一個半月但其所獲成績、頗出乎預想以上、截至六月二十日、已有增至二千萬圓之趨勢、與客年七月上旬頗有相同之狀態、因此至七月上旬止、定可遠超客年之契約以上、至現在之契約終了者、計有濱江、牡丹江、通化等五省、吉林、北安、三江、安東等之一部、亦行終了、尤其自本月上旬至中旬、爲頗繁多是以本年度先錢契約、預想定可較客年度提前一個月以上、即行舉事云

## 派遣留學僧侶 赴日專修佛乘

【新京二十五日電】滿洲佛教總會、爲謀僧侶徹底體得日本之精神、並藉資潛心研究日本佛教之各種嚴修法規、乃決定派遣優秀僧侶七名、赴日留學、入比叡山延歷寺專修日本佛乘、期間爲二年、茲決定派遣之人員如左

『心境（二六）興禪（二九）明詮（二十二）仁舟（二十四）嚴吉（二十三）性海（二十四）空我（二十三）』云

## 七月份果實魚菜 小賣價格已規定

奉天市公署、決定奉天市域七月分鮮魚、蔬菜、果實類最高小賣價格、現雖處上市最盛期、但因降雨不足、本地產之上市不佳、公定價格以外之品、自六月分起、稍形昂騰、若上市良好、當再度改訂價格、（單位斤、『滿洲斤』五〇〇格蘭姆、百三十三錢）

一、鮮魚部
△黃花魚（一尾）三七
△片口魚（同）七七
片口魚（切片）一、一五
△同（魚片）一、七五
△小片口魚（丸）四三
△紅頭魚（同）三〇
△合八魚（同）五二
△同（切片）八二
△比八魚（丸）五四
△小青魚（同）三五
△黃見平魚（同）九一
△同（切片）一、四八
△同（魯片）二、一七
△白根投魚（丸）六五
△同（切片）一、一九
△大頭腦魚（丸）三二
△鑲二魚（丸）五一
△辮平魚（〃）『コチ』五〇
△（切片）一、一一
△斉魚（丸）三三
△大丹魚（〃）三三
△洛子魚（〃）二二
△『切片』一、二一
△魚（丸）一、一五
△〃（切片）二、〇九
△黑眼魚（丸）五三
△〃（切片）一、二三

二、蔬菜部
△土豆子 一三
△洋葱 一六
△地瓜 一七
△胡蘿菠 一二
△牛蒡 一二
△疙瘩白菜 一五
△大葱 九
△大蒜 三六
△白長蘿蔔（日本）二三
△〃（滿洲）一五
△藕根 四五
△山藥 四四
△豆芽菜 一〇
△生菜 一五
△白菜 一〇
△水菜 一五
△菠菜 一〇
△油菜 一〇
△蒜毫 四〇
△同蒿菜 一二
△香菜 四〇
△黃瓜 二八
△茄子 四〇
△芸豆 二五
△洋柿子 五
△南瓜 四〇
△蘋菓 四九
△晩二吉梨 八〇
△夏柑 二八
△香蕉 三八
△溫州寄柑 八五
△招柑 八五
△陳子 九五
△伊豫柑 九五
△櫻桃 一、七〇
△枇杷 一、七〇
△西瓜 七〇

## 醫大學生檢閱 定期舉行

滿洲醫科大學學部生徒之本年度查閱、定於本月三十日舉行、當日午前三時、在校庭集合、進衞曉暗、向北陵飛行場行軍、其後、展開閱兵分列行進、

## 實業廳舉辦 氣象觀測講習

奉天省實業廳爲期增產報國而並期產業科學化、乃舉辦『氣象觀測講習會』由二十六日起亘三日間於奉天觀象台實施、各市縣產業及實業科均派員參加云、

## 國高學力檢定 定期實施檢定

由奉天省民生廳主辦國民高等學力檢定報名已於二十六日截止、計全省報名者六十九名（內女子二名）由民生廳文教科規定、於七月七日起至十日、亘四日間在省立第一女國高實施檢定云、

## 筱桂花將離奉 繼演爲雪玉霜

評劇坤伶筱桂花、自出演奉天大舞台以來、極博一般之歡迎、近該伶因合同期滿、特自今二十七日起特別出演臨別紀念三日、以酬主顧、據該伶出演者爲雪玉霜全伶、該伶扮相秀麗、唱作活潑、其將來之成績定呈相當好況、（圖即筱桂花）

# （電影圈中桃色新聞） 乾哥哥多情髮妻作梗 女明星婚變好事難成

以耍刀弄劍、在滿映女演員中得名的鄭曉君小姐、自從來過變回『活人上台』以後、更是風頭十足、我們的鄭曉君、也就情名心切、也許是爲了使她這身獨一無二的一手双刀、耍得火爐純青吧、特的拜了一個乾哥哥爾個人在一起正耳鬢廝磨的早晨也練、晚上也練、所謂內練一口氣、外練筋骨皮、三年於茲、鄭小姐的藝業大有進步、這位乾哥哥劉甚麼樹也在大學畢了業、一双工夫匠、三年來刀槍之外騎馬、游泳（見過前報）也曾大下苦工、當鄭小姐在三道衖往的一年以前、已經變成彤影不分、出入必隨、因爲這個鄭小姐的乾老（可不是她乾哥哥的老爹）和鄭氏母女分了家、鄭小姐在養母的懷抱中、老太太看了這種情景、雖也無可奈何、不過老太太眼睛雖然昏花、却也看出了這個追求女兒的四楞子騷疫不好好念書、將來難成大器、所謂好事隨魔、有情人未必能早成眷屬者、就因老太太還能作了主的關係、

最近幾天、乾哥哥劉甚麼樹的父母不大時興、老早就給他娶了媳婦、而且也生了小孩、這就是他無願婚上的致命傷、鄭老太太也以這個爲口實、在言語之中拒絕說『我的女兒萬不能給人作小老婆』的拒絕了、不過這位乾哥哥神通廣大知道老太由此犯了風、不知由何處弄起來一張假離婚字據、鄭老太太看看是樂得閉不上嘴、鄭老太太也、被撒謊、過去了、於是在上月花好月圓之夜、兩個人逃了一次北京、在北京中、也曾逍遙下了許多、

前天兩個人又由北京街頭了、同時國都飯店設出了金吳爆曉君結婚的請帖子、（據說金吳就是劉甚麼樹）日期是二十一日午後四時、不過不幸得很、二十一日午後四時到國都飯店去觀這份爲磨爲鍊曲曲折折千六百計達到目的的新婚大禮的人、都因爲『無期延期』幾個字掃興而散、這眞是國都的大殺風景呢、原來這位金吳正是乾哥哥劉甚麼樹、他的太太是一位知識女性、現在執教鞭、頗能自謀生活、劉甚麼樹學過法律、懂得重婚罪判巴離子是免不了的、所以一狠心不要了祖宗遺留下來的姓名、自己改名叫金吳、和鄭小姐逛完了北京、回來後預備而來風、若說人家孩子先行交易、那可屈劉好人、聽說在北京還舉行過很簡單的婚禮、回來後、鄭老太太把一個二十多歲的女孩探探無聊的話出去不太滿意、必定要在新京舉行一下這一下子、頂剛下了、正是乾哥哥的短處、咦嚥出去、果然事情就劉太太知道了、來到新京、大興問罪之師、下火車一見面就發表一篇慷明說、『我們既然還沒有脫離夫婦關係、而且我還在以爲你是丈夫、不管你愛我不愛我、要想娶小老婆、不得我的同意、那是萬不可以的』這一個軟中硬、老劉好像涼水澆頭抱着冰、知道是來者不善、善者不來、幾個月結完婚、時興報結婚的熱火、從頭頂澆到腳底下、太太若是反對這個事情、下去、乾哥哥固然是家有家法國有國規、好好的跟了太太過日子就是害了鄭曉君小姐、作了幾天劉太太眼看着乾哥哥活活拉被人拉去、每天腦心拉籠的上班下班、精神上的打擊、就不用說、身体上也……也在五個月前起了變化、事情如果永久僵得、匪下去、不許樂觀、將來不僅要害死了乾哥哥也是鄭小姐的一大病根、

## 繼母虐待姊妹花 双双投入同善堂

關淑芬玉芬亞親姐兒倆一對姐妹、淑芬廿歲玉芬十七、這個一對姐妹、完全爲薄命的女孩子家住瀋陽縣二區伯官屯、父親關繼三、繼母于氏、不幸的她們、在三年前死了母親、她爸爸又娶來于氏作繼母、對這一對姊妹花非打即罵、且不給飽飯吃、淑芬每日同她妹妹每日以眼淚洗面、在忍無可忍下、於本月廿六日冒雨跑到奉天投入同善堂濟良所請求救濟、申述受虐待理由、該堂爲考察事實眞相、已通知其父來堂後、問明再爲處理云、

## 何佩璘氏葬儀

【漢口廿六日電】湖北省長何佩璘氏患病而逝世之湖北省長何佩璘氏之葬儀、於六月廿五日上午十時半於軍官民等多數參列下、假興亞俱樂部嚴肅舉行、

# 占 (6)

野鶴 作　孟煥 畫

第二滿打滿算小劉的年齡不過二十四歲、太太比他害小兩歲、也是初小卒業學生、中等身材、長的十分健康、圓圓的面龐、除去鼻子小一些、嘴也很小、牙也很整潔、雖不够上美人、然而配小劉還够上珠聯璧合。結婚六年已竟替他生下二位千金這樣小劉更沒有納妾小星的必要。

然而這些都打不破小劉的粉色希望、有志者事竟成、小劉始終是有信念的。

是一個士曜日的下午、小劉身穿着西服、特特穿一雙拼着刺針的皮靴、上身是青色西服、頭上歪戴着草帽、又提着一闆平光的眼鏡、而手裡又提了一條特粗的廢子馬棒。

他照例又以不花門票而溜進一家電影院去。

在樓上樓棄一個座位坐下、剛一進來、兩眼發黑、而且全神都注視在銀幕上、所以到沒有什麼新的發見。

由一股香氣來判斷、隣近坐的彷彿是兩位女性、不大一會、就是休息時間、燈光一亮了；人們陸去走進出都要伸長脖子、四下張望張望、小劉尤其不能例外、先由近處看起來、恰好正坐着一位二十來歲的少女、穿着湖色短旗衫、料子雖然不大很好、然而式樣十分摩登、襯出健美的手臂、也戴着一隻不十分貴重的手表？最初那少女？也回轉着脖頸向四外張望、後來發見身旁正有人端相她。於是竟大大方方的轉過身子來、也許對於小劉指刪小星臉有些默契了吧！兩隻水汪汪的大眼睛？居然由小劉臉上瞄過圈、然後向下身看去、後來稍稍的落在他那的把眼光停止在他那兩隻異的粗挑起秋波來望一望小劉的臉上一掃？報以娥媚的一笑。

小劉當這女郎以秋波掃射他的時候、反有些顧躇了、他兩隻色情的眼光？趕快掉向右上方高懸的廣告畫片上、有時稍一低頭？兩瞄眼光恰巧撞在一處？在少女是滿不在乎、而小劉反到羞的臉一紅、這樣？更惹起少女的好奇心來。

當少女的眼光、又轉向前方的時候、小劉又得到細看她的機會了、她長着一頭又厚又黑的烏髮、稍長的尖端、保留着燙過的痕跡、每逢她頭一轉動髮尖的飄拂、更增加美的成分、由側面看她的臉色並不白、擦着薄薄一層茶色粉越顯出時代健美、因爲鼻梁有些塌、於是不但可以看見兩個鼻孔而由一方面就可以看見兩隻眼睛、睫毛很長、眼睛也很大、配上兩條細長入鬢的眉毛、這些在小劉的眼裡已够上美了、何況她小而稍努的紅嘴唇正微動的咀嚼着什麼？小劉更有些神魂飛越了。

小劉貪戀的更望下看、眼光剛停止在她兩個突起的乳峯上、她又轉過頭來了。小劉趕快低下頭去、假做搜尋地下的說明書、順便看見她赤着健美的秀腿、在紅襪套的天足上、正穿着平底的白涼鞋。

小劉居然飄飄然然！只是左一眼右一眼總也離不開她的身上。那少女忽然叠起右腿來、一隻好看的腳、自然伸到小劉這邊來、這時小劉眞有抓過來吻一口才甘心的野念、於是也叠起左腳來、使那雙拼着刺針的靴子腳距紅襪套白涼鞋的腳不過一半的距離。這樣如果稍一湊和再的還。腳與腳便有接吻的可能、可惜小劉尚缺有這種勇氣。

『害不開演呢』少女焦急的自怨自艾的說。

小劉滿想答腔、然而心裡有些躊躇、半晌才忽的撇起來了、祇有有乾咳兩下用鼻子輕輕的哼了一聲、表示我也同情哪。

忽然小劉的腳被她的腳觸了一下子、同時娜伸出左手撫在前排座的椅背上、秀美的手上在中指上正戴着一隻假的不辨的金戒指、這分明是告訴小劉很害羞打婚哪正再求愛哪可惜小劉缺乏這種常識、兩隻眼光正叮在紅襪套白涼鞋的腳上。

防衛是安民 防衛是愛民
國防如金城 大家永安寧
三塔牌
柏內洋行

金城 有聲電影院 五斗居胡同
今天臨軍貢獻佳片
滿洲六月廿六日 廿七日 廿八日 廿九日 三十日
新華公司出品 古裝武俠悲壯聲片
楚霸王
下期 江南小俠

光明 電影院 勸業商場內 電(四)二一八八
完全新版 據上軍來古香古色佳片
貂蟬
顧蘭君 金山 主演
二十四日 二十五日 二十六日 二十七日
下期預告 龍爭虎鬥

雲閣 電影院 北市場 電(二)五三五九
新片 二十八日 二十九日 三十日 七月一日
國華公司古裝艷唱香歌名片
碧玉簪
周曼華 白雲 主演

天光 電影院 大西關五斗居 電(二)三二七八
華新公司有聲佳片 廿七日 廿八日 廿九日 卅日
洞房花燭夜
劉瓊 陳燕燕 主演
下期 玉堂春

亞洲 電影院 小西關電車路 電(二)三七九一
華新公司偉大名片 廿七日 廿八日 廿九日
新姊妹花
陳雲裳 主演
下期 注意「魂」

光陸 CAPITOL THEATRE 城內中街路南 電(四)三六三三
自廿四日起至三十日止
藝華公司武俠艷情鉅片
風塵三俠
王元龍 主演
下期 風流寃魂

國際劇場
今日貢獻 新驚人片
公演日期 ◉六月◉ 廿四日 廿五日 廿六日 廿七日 廿八日 廿九日 三十日
藝華有聲古裝武俠悲壯鉅片
風塵三俠
王元龍 余琳 鄭重 韓蘭根 主演
即… 紅拂傳
同時加演 京劇 小放牛
加演 滿映新聞
下期預告 國華公司有聲恐怖鉅片 黑夜孤魂

化膿性尿路疾患
光輝於歷史
最短期 治療劑
塩野牌 脫爾淫林片
「脫爾淫林」片內服之、則急性淋症之不快症狀、得以鎭痛、停頓、同時其强烈之深達力、對於慢性及再發症迅速緩除患者自覺的痛苦、能達治療及預防淋症之目的、又爲一般化膿性疾患所賞用
【專治】急性及慢性淋疾 膀胱炎・腎盂炎 扁桃腺炎・中耳炎 婦人科泌尿器疾患
【包裝】三〇片 一〇〇片 三〇〇片
ST-Y4
發賣 塩野義商店 大阪市東區道修町三丁目
塩野義藥品株式會社 奉天市

亞斯達
無論如何猛烈 搔癢疼痛 一塗亞斯達 立刻止住
亞斯達富於强烈的殺菌力及能深達皮肉的滲透作用、故少量的塗搽能止患處的瘙痒殺滅各種寄生虫菌且制止出膿使患處保乾以至痊癒不留絲毫的痕跡

專治 疥癬、頑癬、白癬 頭瘡、陰囊癬 鵝掌風、濕疹 凍瘡、驚掌風 面癬、痔瘡、錢癬
其他各種皮膚病均有奇特之効驗
各大藥房均有代售
發售處 大阪・東京 丹平商會藥房

# 開拓的躍進

現地報告(第七報)　本報記者

## 北學田

# 實驗農場偉容

## 十二戶耕種中村氏指導

【在龍江省訥河縣北學田開拓農業實驗場現地報告】北學田開拓農業實驗場，位於齊北線老萊驛十粁外第七次北學田開拓團之東北方，計十三戶，每二戶為一單位而分散，此地丘陵起伏，耕地全呈波狀，其中中村清次郎為指導農家，其餘十二戶為實驗農家，耕作面積約十五町步，各戶均飼馬一匹或三匹（役畜），亦有飼育二匹者，因入植日淺，家畜數目甚少，將來預備以主畜農業進行，同時應用北海道之農法，現正研究主畜，農業之確立，土質為中性，表土約五十糎，均為植土或壤土，遇濕氣則粘著力極強，此地氣候寒冷，極寒時為零下四十五度，即夏季亦比較低溫，於月之平均溫度為二三度乃至二二度六，春季三四月雨量極少，有旱災之虞，秋季因氣溫急降，又有霜害之懼，故此地由氣候方面而言，必需實行主畜農業也，本年度幸入春以來，雨量甚多，記者等訪問之日耕作地竟行存水，想本年度耕農期及播種時，定極便利，指導農家之中村氏，係於康德六年度入植者，此外七年度五戶，八年度七戶，分別來到本地，現俾住所修築完成，尚未實行正式主畜農業，乃當然之情形也，此處應須注意者以為實驗農家之二戶分散之制度，因住所與園為耕作地，對於勞力及農耕收穫等均較便利，

一、作物根之蔓延，比耕地更為良好

如上耕起之部分，用方形碎土機碎土，更用除草機行縱橫斜之碎土及整地，此種深機耕，（二馬、一人）之耕起能力，一日約四畝，耕起，整地終了後，用第二條畦立機，（一四条引）作成平畦，以便播種，至於種子，當然為選擇完善者，選種方法如下，

大豆放於圓板之上，僅選出結實及形狀良好者，小麥，燕麥，大麥，高粱，粟等均用篩篩選擇二，三次，

## 主要種植期

播種期日當日因作物而不同，同時更按該年之降雨量，氣候及其他關係而有遲早，播種方法有手蒔及使用二條播種機二種，至於播種時期之選定，最好依自然的條件

（表為北學田實驗農家康德八年度主要作物之每反播種量，品種，播種日期）

| 作物名 品種 | 播種方法 | 播種量(每反) | 播種期 | 畦寬(糎) | 株間(糎) |
|---|---|---|---|---|---|
| 燕麥 勝利一號 | 二條播種器 | 一斗 | 五月上旬至中旬 | 五五 | |
| 大麥 在來種 | 同 | 右七升 | 五月上旬 | 五五 | |
| 小麥 克山種 | 同 | 右七升 | 五月上旬 | 五五 | |
| 馬鈴薯 男爵 | 手 | 蒔三十貫 | 五月中旬 | 七三 | 三〇 |
| 菜豆 中長鶉 大手亡 | 手捍播種器 | 四升 五升 四升 | 五月上旬 五月中旬 | 五五 | 二七 |
| 高粱 在來種 | 二條播種器 | 一五升 | 六月上旬 | 五五 | |
| 玉蜀黍 札幌美八號 | 蒔 | 四升 | 五月中旬 | 七三 | 六一 |
| 羊葉麥 | 仝 | 右二升四升 | 六月上旬 | 七三 五五 | 六一 三〇 |
| 青刈大豆 | 二條播種器 | 五升 | 五月中旬 | 五五 | |
| 大豆 | 仝 | 右四升 | 五月上旬 | 五五 | |
| 青刈燕麥 | 仝 | 右一斗五升 | 六月下旬 | 五五 | |
| 牧草 蒂摩齊 | 仝 | 右一瓩 | 五月中旬 | 五五 | |
| 紫花苜蓿 | 仝 | 右一瓩 | 五月中旬 | 五五 | |
| 荷蘭翹搖 | 仝 | 右一瓩 | 六月上旬 | | |

## 防止土地放熱

以下係北學田開作農業實驗場自耕起，至收穫大略情形，耕起由此地，比他處特植注目者，為氣候寒冷及春季雨量減少，因此耕起（開拓耕種）時應講求特別方法克服前述兩個自然的惡條件，必考慮以下二點，

一、防止解冰期之地熱放散

一、防止春耕時土中水分之蒸發，

考慮結果，及施行獨得之方法，即一次耕起多數面積，先以一馬牽引之深耕機耕起四五反地，立刻以方形碎土機施行碎土，此即防止地熱放散及土中水分蒸發之方法，全實驗農家均行此法耕起係所謂完全耕起，用深耕機將土耕起六吋，然後將最表土與土中六吋之部分完全反轉之，此點與滿農之用犂翻地大不相同，此種用深耕機之耕耘方法，有下列優點，

一、使地中含有肥料分得到良好之腐敗分解

一、作物吸收之養能增加

一、瘠薄土地亦能生育良好的作物

## 除草法

播種完了後，麥類，高粱，玉蜀黍，大豆牧草等立即用除草機覆蓋三糎之土（玉蜀黍四糎）然後用木磙壓平，以防水分蒸發並使種子與土密接，發芽自能良好，雨量缺乏之北滿地方，此種鎮壓更為必要，馬鈴薯則除草中耕機覆土三糎，羊葉麥用足覆土三糎左右，此時播種之作業始告終了，

播種後一星期左右，加以除草機之工作，或謂此時作物尚未發芽，何故使用除草機，不知雜草種子在耕起以前，已落地中或已至發芽之狀態，故使用除草機除去發芽之雜草

各作物之發芽亦不相同，麥類約需二星期，馬鈴薯三星期，大豆約二十日始能發芽，發芽後至收穫之中間作業，有人力除草機選播種物用除草中耕機之除草中耕及培土等，從來滿農用中耕犁，鋒子折四，鋒子折三等，施以除草中耕，實驗農家則於發芽後二星期，用除草中耕機一條者用馬一頭，三條者用馬二頭牽引之）同時施以除草耕，此時作物僅一二寸，故不用大型之爪而用小型之爪，以免土塊損傷作物，

大體以除草中耕機施行之除草中耕，至出穗止可行三次，當然因作物之日長，而逐漸換用中型爪或大型爪，此種除草中耕對於作物影響極大，能使結實良好，在耕地中被挑揀出來的農產物，有馬鈴薯，玉蜀黍，大豆，菜豆，高粱等，馬鈴薯於發芽後四，五日及施行兩次，大豆於發芽後一星期施行兩次，高粱於發芽後一星期施行一次，玉蜀黍發芽後十日及二個月施行兩次，馬鈴薯於開花直後施行一

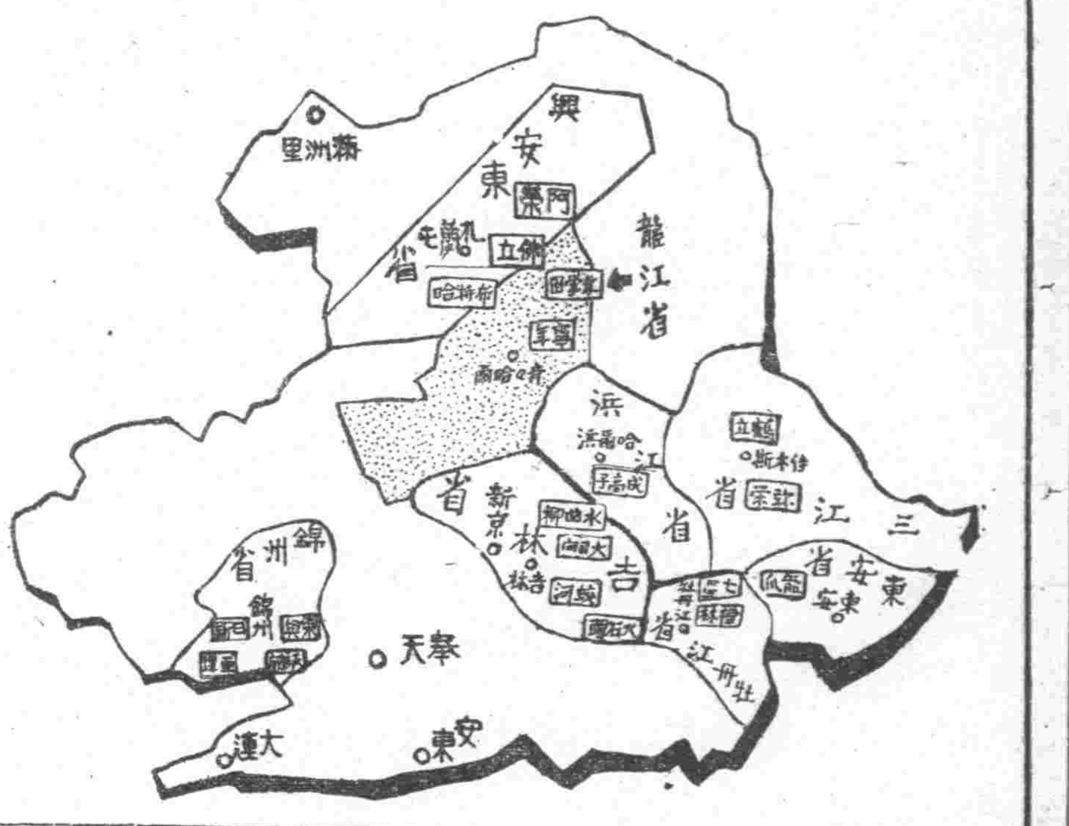


## 收穫法

收穫方法，各作物略有差異，高粱，玉蜀黍及麥類等用鐮刀割取，此法日滿農家均用，大豆，菜豆等豆類，或用鐮法或用拔法，不過大同小異而已，不過割取時期及割取後之脫穀調製，滿農大方面有考慮之餘地，滿農從來於割或拔後，將高粱或玉蜀黍三十棵綑為一綑，圍向上渥於畦上，乾燥十餘日後割斷穗頭，玉蜀黍則原包扯下搬入，

麥類割取後，細好使穗向內乾燥之，或割取後放倒原處乾燥之，

大豆割取或拔取，放在畦上，乾燥二十日左右，

實驗農家之方法，麥類及粟割取後立綑二十糎之捆，中心部之穗向高圈團順次堆積，堆至二米左右，上用麥稈或他物覆蓋大豆割取後，亦綑好堆積於野，滿農則均橫放於地，如放置過廿日，收穫物，吸露之濕氣，將不免變質，如降雨則變質更甚，尤其北滿地方，收穫時常，早雪，故必注意而改良之，而上述之野積方法，即因此而生之改良也，

一回，高粱於發芽後一月施行一回，玉蜀黍亦與高粱同，以上大致收穫前之全作業已告終了，出穗開發後再過一個月，即將開始農家最感愉快之收穫也，

## 中村氏談二年感想

# 忍耐改善

再因入植日淺，尚有種種不便，然當能忍耐並努力農業之改善，實令人感激不置，記者等滯留兩日，於廿九日辭北學田實驗農場，茲誌指導農家中村氏所談三年來之感想如左，

本地滿人農家非常窮迫，此雖有種種原因，但從來滿農之農業經營形態，抑應相當加以改良，尤應使用綠肥，購入家畜，製作堆肥，生產畜產品，不然則本地之農業經營，難望成立，日本地乾燥，更應注意此點，滿農雖有廣大耕作面積，收穫成績却不良好，因僅使土糞，土地瘠薄之故也，

滿人對於改良農業，亦非常注意，彼等或來借用深耕機，或商談增加收穫之法，去年度豬虎列拉流行，北學田開拓團之豬死八十餘頭，滿人農家更有相當損失也，

北海道農法未必完全適合本地，故正研究新方法中，

# 決以新法試種小麥

## 機械農場對土質研究改良

何故滿洲非普及改良農業

【龍江省寧年機械農場現地報告】齊北線與齊堪線分歧點之寧年站東北方三粁，有滿拓寧年機械農場係該社擬利用所有六百陌之優良土地而設者，因至內地百萬戶五百萬人之入植期尚遠，故利用此期間，一為助成開發，一為栽培小麥，以寄與產業五年計畫而設計者，同九月經滿洲拓殖委員會之承認，由滿拓管理部管理課直營，其目的係以機械經營大面積，以所獲地供給將來開拓團用利用未墾地以應產業五年計畫之小麥增產，採用可季耕而不種農法，以期使用機械農場經營之研究資料，迄於今日驗稱各種大農法必要之機具，今年中但擬得滿洲大農經營，小麥培產，土地改良，地力維持等貴重資料，即對從來農業亦有多數良好暗示，該農場之耕作面積為七百陌，使用各種特式農機具（各稱另製）自耕地以至整地，播種，培土，除草，收穫，脫穀等均以機械力行之，經營此種大農場，必需龐大資金，故難普及全滿農業，茲記可供參考之事項如下，

以確定該農法是否適於滿洲小麥栽培，

# 寧年

## 深耕利益

第一耕起，該農場用牽引車牽引十四吋四連深耕機從事耕起，耕起深度，為七吋許，如與從來用犂杖耕起相比較，則深耕機耕起，有下列優點，

一、能全面耕起

一、耕深為七吋許

從來犂杖耕起最深僅三四吋，但深耕對於農作物吸收土中營養及亢旱時之抵抗力，均有非常利益，又從來犂杖之耕起，僅為播種之部分，作物之根必伸張至堅硬之未耕地內，當然影響養分之吸收，結實亦受影響也，用深耕起時，當然有反轉之四條土塊，故必須再行碎土整地，並除去雜草之根，然後播種，本年度耕作預定面積如下，

| | |
|---|---|
| 小麥 | 二、二〇〇陌 |
| 燕麥 | 一二〇〃 |
| 大豆 | 三〇〇〃 |
| 綠肥 | 一〇〇〃 |
| 馬鈴薯 | 二〇〃 |
| 高粱 | 五〃 |
| 羊齒麥 | 一〇〃 |
| 粟 | 三〇〃 |

此用人力播種，為不可能之事，必用機械之力，如大豆，小麥，高粱等用碎土機播種，中耕，除草用牽引除草中耕機一日可耕四，五十步致無脫穀亦用總機械，

該地比較肥沃，故本年度播種首當一〇〇陌，羊齒麥一〇麥，以作綠肥及飼料之用，此外該農場更備有北海道農法之農具，但因目下專用牽引農機具，此北海道農具擬已借與附近滿農，滿農對此機械農法亦有興味，為研究農具之用法，竟熱心訪問事務所求教，

## 取乳

滿洲雖稱沃野千里，但只搾取而不補給，地力當然減退，恰如人類不食而勞働之不可，北海道農法能否原樣應用，滿農果可接受此法之知識與技術否，以作結論，從來之農業，僅農家由耕地掠奪而已，肥料僅用土糞地力之消耗據各地農事試驗場之調查報告非常明顯，

如使用多量土糞或堆肥或可補救地力之消耗，但現在因勞働力關係，殊不可能，用土糞時尚無何等問題，使用堆肥時，則因犂杖耕起之深度及其他各點，實為不可能之事，故必改良農具，至於勞働力問題，今後必須考慮，現在情勢須由農村向各部面供出勞働力，因此不能製作多量堆肥，

實驗農家之三條犂耕法

# 滿系農夫耕作

# 與其將來

滿洲既耕地之地力既已消耗甚大，為保持增強起見，必全滿採用改良農業，但滿農能否並用改良農具頗為疑問，茲論滿系農夫與改良農具之使用如下，

以改良農具耕作時，其原動力為牛馬，役畜牛馬，為滿人之特長，自無若何問題，曾驗農家指導者（稗林，梅田三郎氏）對滿系青少年講習深耕機使用方法時，曾有如下感想談，足證滿農可能使用改良農具，（引用梅田氏之談話）

余依某團體之請求，曾擔當改良農具講習會之講師，一般均知滿人自四五歲時，即能管理牛馬，至從事農耕時已能巧妙驅使，或間題者為深耕機之用法，但教導三小時，即能使用想來以抵指導者巡回指導技術，必能迅速學會，但教導滿農時，必明日其外形，毫無實質的價值，一切改良農具均保即播種至收穫之一切情形，如能親切教導，必能熟能生巧，

以上僅為日系經驗農家之側面觀測，但滿農有明悟改良農業之能力，創為明日之事，有改良農業時，更應考慮本滿輪作形式之問題，究應於從來輪作形式上某段插入保作休閒地按各地各農家經營之主體作物而變化為高，主要作物，則必採用有利機，高粱收穫之輪作形式，如大豆為主要作物時，必使大豆之收，量良好，故必須更從來高粱包米大豆之之輪作形式，故以哈爾濱實驗農場之輪作形式為中心，各農家必須立各自之輪作形式，此為滿洲家畜利用改良農業後應闡發之方向，

綠肥利用形態，當然能增產家畜，因家畜利用方法之如何可分為混同農業主畜農業及主農此係依地理土地氣候之條件自然分開也（完）

種黍麥第二年則僅生荷蘭翹搖，不能混作，而可放牧，又為發揮綠肥之最高效力，第二年必行夏耕地，但從來之犂杖，不能耕起，必使用深耕機耕起後又必使用碎土機碎土，故利用綠肥必使用改良農具，此種綠作中不種農作物之形式，謂之綠作休閒，此法能增進地力，因此又令人考慮輪作形式，

最好之肥料為荷蘭翹搖，首蓿等綠作，此等優良牧草用為肥料殊覺可惜，因此發生所謂混同農業，亦即酪農，所謂酪農即蓄牛而取牛乳，然後以簡單加工，作成黃油乳酪等發賣，較賣牛乳有利，故現在甚有發展，

牧草綠肥用之荷蘭翹搖，為二年生植物，第一年可混


根治淋病之救星出現
化學劑之最高峰「斯爾法比利金」完成
得利克朧 藥片
2-(p-Aminobenzolsulfonamid) Pyridin
本劑之效力，誠得謂為有史以來空前絕後之靈劑，計自問世迄今，救治淋疾患者無數，起死回生，普世活人，醫學界中莫不讚為特効藥品。其本質與從來之化學劑不同，與淋菌近似之雙球菌病－肺炎，亦奏奇效。舉凡感冒，頸骨炎，扁桃腺炎，中耳炎，婦人病等一切急性慢性化膿疾患，務即從速試用，消炎神效有知名不虛傳。
三十片裝　一百片裝
奉天市大和區青葉町十一　田邊藥品株式會社
TR51

調經育生丸
專治月經不準經血過多過少赤白帶下肚腹疼痛子宮寒冷腰酸腿疼四肢無力積病塊月經閉止不生育產後諸虛百損勞傷婦女一切症候病者服一盒見效此藥能治病生子百發百中服藥驗外埠函購款到即寄每盒四元八角
奉天北市場西東北大街路北樓房　王德堂藥店

通信教授新式簿記
白話商業簿記
值本會創辦十二周年，故決行增刊數千學員渴望之…
現已出版此後入會函授生均有免費享受之權利報名詳章函索時可附郵票六分寄新京中央郵政局內設私書函第八四號日京駐大通銀行舊址須詳細寫明

十三號黑桿吸入式三圓五角
十四號黑桿抽水式四圓
十五號洋銀桿極上品六圓五角
安東市一番通五丁目三
振替奉天四七四八番
電話安東局二九番
二十五號黑桿抽水式五圓
三十八號花桿特上六圓
歐亞洋行

先發貨後寄款開始辦法
在此新體制新商道精神下不惜重資採辦與國策相符的純良的萬年筆以最低廉價販賣只恐遠方主顧或謂百聞不如一見千見不如一使而購買萬年筆見函即將良品寄上…
推希滿天下諸位勿失此機…

舒肝健胃丸 胃病良藥
專治男婦肝鬱氣滯胃不消化飲食停滯時常打嗝嘔吐酸水胃腸脹痛兩脇攻痛及心口疼痛噎嗝轉食心腹病塊氣逆攻痛單雙蠱症因氣積及茶酒寒心腹各症服之確効舒肝順氣開胃強健脾胃調暢化積消聚平肝導滯所患胃病無論老幼服之胃病必愈也
定價每袋一元二角每盒三元▲外埠代理新京益德堂濱江天德堂錦和三江總號牡丹江慕存和營口成發大連德記安東各藥房
總行奉天鐘樓北
各埠均售　關東大藥房

專治各種眼病
耕普光丸
主治 男婦老幼內障眼病與似好眼視物不明瞳人散大發暈滿目視空中有黑花瞳人泅濁變色暴發赤腫疼痛淚眼被翳翻遮晴時重重時輕時痛明怕光小兒出痘斑瘡乳滿肚久病缺之營養不足傷身瘦二目久閉不睜白時起瘡黑暗或白膜不能視物夜盲症也以及大人童男而夜不能視即夜盲症也以及疳食攻目等症
◎定價 每封八元
奉天市小西邊門外市署路南老爺廟內 林軒醫室獨家經售

強力 清血解毒丸
各期梅毒，毒性疥瘡，小兒先天梅毒，胎毒，皮膚潰爛，婦女子宮潰爛，流產，不妊症特效
定價三元

鎮慾安神，強身保腎，夢遺滑精，衰弱精漏，早洩內服特效
定價二圓
強力 育靈機 片

治瘧靈 片
一切瘧疾感冒時疫最上特效
藥定價一圓二十錢

治淋
淋疾斷根聖藥
減淋根
百發百中 永久根治 不犯的良藥
淋疾因為什麼？要難治而屢犯呢！
本藥是撲滅淋疾病原菌最為有力的是空前未有的淋疾去根妙藥為解除難治屢犯痛苦的仙丹不論男女新久淋疾一經服用徹底除根永不再犯
定價 中盒四元 小盒二元五角
各埠藥房均有代售
奉天市瀋陽區小西門外…
製造元 酒康製藥
電話四三三一六

梁宅家傳成藥
羊角風 乾血癆 日久淋
奉天大東門內北華行胡同濟世藥房

變化積龍膏 筋骨疼痛 四肢麻木 腰腿背痛
特製三腎丸 婦女血虧 經血不調
萬靈酒 虎骨
奉天市鐘樓南 德潤堂藥局發行

淋菌完全死滅
最新銳化學療法劑
軼後超前的偉効
本劑，係取一基及二基之兩種化學元素，據獨自組成法所製，為首創的多基性強効化學療法劑，其効果之廣汎而且神速，將使君必吃一驚。
故對於化膿性各症，尤其淋疾不論急性慢性，或婦女淋疾，皆得完全無缺的治療効果，更又縮短其治療期日，在化學療法界劃出新紀元矣。
特別不獨發揮一基二基之兩效，且以其協助效果，一至體內對於淋病原菌發揮絕妙的功能，同時依於病變組織自身之抗病力之強化，使得勝超一基或二基等單一製品的驚嘆効果。
總之僅服最初三日間，必現病變部位之賦活，停止膿狀分泌物尿中之膿球淋絲，亦皆消失而呈澄澄之尿，以斷病根永防復發
●一瓶裝五四片，二瓶裝一〇八片四瓶裝二一六片，各地有信用之大藥房，皆有「內服根劑」出售
內服 根劑
總發賣 東京 合名會社 河原商店
KENGOL

本社廣告事務請通話電二一一八九七

請必家鷄養
著生健呂
學鷄養踐實書 新法
大連市 健生洋行

商埠大舞台【地址南市場】
梅博士高足・言菊朋次女
富有梅之芳譽 言慧珠
貫盛吉 周維俊 宋遇春 李世琦
現已到奉 孫玉祥 郝效蓮 朱桂芳 趙炳嘯 周世喜 譚世英 宋繼亭
擇吉開演
正宗老生 王琴生

表飛鳴
（ビオフエルミン）
兒科良藥
【主治】小兒瀉痢 乳兒綠便 小兒消化不良 小兒便秘 乳兒嘔吐
【特徵】◇本劑絕對安全，縱然應用大量，亦無妨礙。◇本劑味甘而美，宜於嬰服，絕無厭惡之人。本劑有粉劑及片劑兩種。
各大藥房 均有經售
總發行 滿洲武田藥品株式會社

## 對舊金川縣之龍灣火山一部 將由七月上旬起又開始調査
### 此次研究對火山及地質學貢獻頗大

【通化】滿鐵及旅順工大業於康德七年、曾經調査舊金川縣之龍灣火山一部、以供與學界莫大之貢獻、此次更以滿鐵爲主體及旅順工大援助之下、由七月上旬亙一個月間、又開始調査、本火山又因有多數之大山湖及山間、所謂滿洲稀有之火山也此次之研究對於東亞之火山學及地質學上有莫大之貢獻各方面頗渴望云、茲誌其日程及調査員如下

金川發腰牌（四日間） 姜家店（五日間） 凉水河子（七日間） 李大房（三日間） 小金川（四日間） 濛江（三日間）

工大教授山倉勉、該助手加藤將太郎、滿鐵調査部鑛床地質學室副參事中川藏太該職員迎三千壽、該准職員丸山德助外一名

## 爲謀中學教育之發展 開催中等學校長會議

【哈爾濱】濱江省公署民生廳、爲謀管下中等學校教育之發展、並對於時局教育徹底認識起見、特定於明廿六日午前十時半起、在省長官房大會議室、召開省及市縣旗公立中等學校長會議、關於會議之日程、已經決定如左、

一、國民儀禮
二、訓詞（于省長劉民生廳長）
三、致詞（後藤文教科長）
四、指示及注意事項
1、關於會計事務處理之件
2、關於人事事務處理之件
3、關於教科經營之件
4、關於職員服務之件
5、關於學校全般經營之件
五、指示及注意質疑應答
六、協議懇談

## 徹底涵養時局教育
### 將舉行實驗中心校長會議

【哈爾濱】濱江省公署、爲對管下各市縣旗實驗及中心校長、授與學校經營實際知識、並涵養時局教育、特定於七月八日至七月十七日亙十日間、在呼蘭縣公立勸學國民優級學校、召開濱江省實驗及中心學校長講習會、受講者爲全省各市縣旗實驗校長、中心校長等、計卅六名、講師爲中央及省署各縣教育專家、至於講習之科目、則爲日語、作業、學校經營法、時局教育講話等各項云、

## 舉行慶祝創立 三週年成典

【河南原武】杳國曆六月廿六日乃原武縣公署創立三週年紀念日、因本署在荏苒遍野、匪共四伏之境內、歷盡險艱能達到治安確保、縣政明朗之地步、實非易事、故定於斯日上午十二時聘演舊劇、召集縣內各種遊藝、於本署內舉開慶祝大會、並由縣知事報告推行縣政經過情形、褒揚對治運出力之人員、鄰封各縣及所屬各機關、均紛紛派員參加、斯日慶祝大典、異常盛況云、

## 爲練成自轉車隊員体力向上 奉公隊施實野外露宿訓練

【新京】首都義勇奉公隊本隊、爲練成自轉車隊員的體力、訓練（長酷暑的行軍精神於昨（廿六日）午前六時、派王、陳兩教官率引自轉車隊員五十名、由京出發赴小合隆、小八家子、及萬家橋等地實施行軍野外露宿的訓練預定訓練三日間、廿八日一同歸京云

## 實施交通訓練期

【西安】西安縣當局、警察責任者、因西安交通便利、人煙稠密其交通亦爲行政之要事、爲保人民安寧、期交通便利起見特於六月二十四日起至二十八日五日間、爲實施交通訓練期間、凡各種車輛大多數發給、交通訓練及左側通行之旗幟及標語粘貼車身、所有在交通期間、各警察官及有關係各人員均親自在街市中監察指導、以期交通實施訓練云、

## 協會中央分會 指導屯政工作

【北鎮】縣協和會縣本部隸下中安分會、組織巡迴指導工作班、分赴所屬各屯工作、爲期國保組織之育成、補助行政機關之不足起見、故伴爲協和會組織、醞釀發達、以協和會工作爲主、去擔當指導屯組、向東亞共榮圈新途徑上實踐邁進、俾資達成國民鄰保組織、精神向上、而期良好之効果與目的、藉利國計民生、以盡其槍後宜德遂情之使命及責任、並將其規定具體方策、披露如左、

1、計劃分三班第一班擔當者候巨仁張愛珩、指導中安村、土城子屯、袁台屯、湯屯、第二班擔當者馬雅文、馮文波、馬鵬雲、指導三里店、陳台、梁屯、土堡子屯、第三班擔當者張祉祥、康震寰、指導舊站屯、車屯、下洋河、楊高堡子、均由五月廿六日實施、于三十日完竣、

2、指導事項戶籍台賬之調査、勞働報國隊員順序、農業勞働者及食糧要配給戶別之調査、專賣品及統制品配給台賬、均以合理化、確昭公允、大軍台賬及家畜大小別調査、勞働賦役順序、協和會員及青年團員數目調査、經費節約、預算公開、舊時不決攤派、自行消滅、

3、講演對一般組員、希望完遂戰爭目的、互相協力遂行國策、增產出荷、耐勞報國、信賴親邦武運長久、剷除流言蜚語、安居樂業、友愛團結、克服時艱、向共榮新秩序上邁進、

4、指導結果、查土城子屯事務所總舍院落、整齊肅靜、卷宗簿籍、以及各種台賬、均井井有規、逐節清晰、足徵該屯主任杰克誠奉公、自肅不怠、堪爲各屯之模範、其他如軍屯、陳台、中安屯、楊高堡子屯、梁屯、湯屯、尙能認眞工作、惟舊站屯、袁台、三里店各屯、於隣保協和精神、尙未能十分徹底云、

## 吉林師道生感謝國軍獻金

【吉林】吉林師道學校爲軍事教練之向上、決定本科一年生、特修科二年生自八日至十三日之六日間於國軍○○部隊實施兵營宿泊以体得兵營生活、習得日滿共同防衛之大義、忘自身以達成重責、爲國軍將兵之精勵而感動、學校當局及各生徒、醵出銃後赤誠之零細獻金、共計醵出六十三圓、向該部隊長贈呈、以表感謝之意、

## 五個年繼續工事 國防館最近着工
### 總工費二百九十萬圓

【大連】長期懸案之大連國防館、今則伴同時局進展、須應時勢實現、故極力克服戰時下資材難、當始建設、地址以州廳前爲豫定地、總工費二百九十萬圓、建築洋灰鐵筋三階樓、建築面積千三百五十七坪、內分貴賓館、大講堂、記念室、搶游室、防護室、電氣室、通信室、食堂等、工費中大部仰給於寄附、以五個年繼續事業、昭和二十一年完竣云、

## 火傘高張的夏天有兒童者要注意
### 四童野浴滅頂一童甦生三童喪命

【新京】長春縣鮑家村鮑家溝街高洪升之子名林子年八歲、其弟高洪之子名樹森年八歲、劉文章之子名香陽年九歲、其弟劉雲章之女名大肥年九歲、家住農安縣城裡來其伯父家串門、午飯後該四童在外相遇、於昨日下午一時因感天熱、偕同赴村西大水坑野浴、一時不慎、同遭滅頂之凶、幸有鮑家溝屯書記何春國、因辦公路經該地、見一童正於水中沉浮、奮不顧身、赴水拯救、當將高樹森由水中救出已昏迷不醒、施救約半時、始慶甦生、由該童說明水內尙有三童、人衆急入水打撈、移時已將該三童全數撈出、施以營救方法、卒因爲時太長、終未獲救、當時境況實慘已極、望凡有兒童者、值此夏際、禁止野遊、以免發生不幸云、

## 張耕田不識時局 住野妓被捕飽受申斥

【新京】不懂自肅自戒的不良商人張耕田年三十四歲、在濱江市道裡七道街開着皮帽店、原籍山東人、於本月廿四日來京投住於三馬路德東號、本該辦貨或訪友、但他竟不知時局的重大、專門想追歡求樂、當日晚九時在歡樂地遇到了故知的野妓柴秀蘭、年廿三歲原來是梨樹縣人、住歡樂地太平樓十七號、兩人久別相逢、都似乾柴烈火一般、立時想解決性慾、乃共同投宿到二馬路慶環大旅社、張某許她夜資五元、在十一時他倆正想解衣入羅幃達成好夢的當兒、不意被新春警官駐所佘警長查破、當時嚴加申斥、張某被責方醒、不該攜妓投宿、破壞風紀、誓改過自新、故僅爲始末、書了事云、

## 第二次職能登錄

【西安】西安縣各街村奉、西安縣公署令、奉極峰令所有各項技術人士均自六月念五日起至七月十五日實行登錄以便彙報云、

## 滿系新校舍 綏定地區設置

【營口】市公署對逐年增加滿系小國民之教育施行教室增加 新校舍之設置、頃者對綏定地區之小國民決定設置新校舍、前日午後四時於綏定區公共體育場舉行盛大地鎮祭、同年國民學校校舍二棟經費十五萬元預定本年十一月竣工云、

## 省職員家族運動會將舉行

【通化】七月一乃通化省公署開廳五週年紀念日、一日至五日、五日間諸慶祝行事會許載本報、當局爲日滿鮮職員之家族聯歡並來就學兒童之身体鍛鍊健康向上計、於慶祝行事之第一日（七月一日）於龍泉區綜合運動場舉開省職員家族運動會云、

## 乳幼兒審査報名者勇躍

【安東】安東市並滿赤省支部共同主催之第三回乳幼兒童審査會、期日已迫近、元氣活潑小國民申請受審査者、至二十四日鮮滿合計達一百二十名非常之勇躍矣、

## 農產收買工作 近將行展開

【通化】滿洲農產公社、爲確保農後食糧自給自足充份供給用途計、通化省農產物收買業務、委託日滿棉通化支店爲地區收買人、該支店將展開本年度農產物收買新工作云、


**遷移公告**

弊社今般於六月二十八日遷移於左記地址特此謹告

康德九年六月二十五日 滿洲農產公社

記

一、康德會館內（新京特別市大同大街三〇一號電話代表二一六七一二）
四階 重役室 監理官室 秘書役室 人事科 文書科 企畫委員會 特產部 米麥部 糧穀部
二階 運輸部 監察役室 弘報科
一、海上ビル內（新京特別市大同大街三〇二號電話二一四七一六）
五階 經理部 調査科 以上

**謹告**

大阪海上火災保險株式會社於康德九年四月一日與敝社合併所有該社之債權債務全歸敝社担負特此謹告倘有異議者於康德九年六月三十日以前向敝社聲明爲要

康德九年六月十六日
本社 大阪市北區堂島濱通二丁目二番地ノ一 大阪海上火災保險株式會社
支店 新京特別市八島通り三十七番地 大阪海上火災保險株式會社 新京支社 電話（二）〇八八（二）一七七

**婦人** 洋服裁縫教授 希望學習者請至奉天驛前ステラ商會經理『エス、アイチ』處報名

**宅地出售** 奉天市內茲有宅地兩段一爲十畝有奇一爲六畝建築工廠或住宅均極適宜廉價出售茲委託奉天市小西街五段九一號三戶趙宅爲代理有願購買者請即往接洽可也

**資本家欲辦加工業工場者注意** 今有食料品加工業工場一處因乏人經營無意前途所有銷售貨物壓具其他營業應有之各種權利全盤出兌所存原料特別賤賣當地點擴適宜有意接辦者請用電話向（二）二四五二接洽可也

**尋親** 歸人父親張殿文字虎臣現年五十六歲係山東掖縣城西朱流村人於民國十二年二月間由家赴安東經商生意數載無信音歸人同母與弟妹等親到安東尋找已悉父親去北省不知下落又聞已到過同江惟又不知現在何處歸人與弟現均已成家立業母親身雖強健惟日夜盼望父親還家子等理應徧處尋親是以特登報諸大仁人如有知者或來信或送還萬出無奈只得仰懇閱報諸大德除路費外並有重謝決不食言 奉天市小西關馬箭胡同門牌二十五號張年功又鶴元啓

**遺失聲明** 於本月十五日由本市興盛工廠支給與業銀行奉天市小西支行第一五八六號支票計國幣五百元整因中途不慎遺失除向該行掛失外並登報聲明該支票作廢 隆盛木舖啓

新學期開始七月一日 **日本語** 專門日滿教授書院 招生
備有簡章函索即寄插班生按程度隨時入學遠道通學生由本院給與定期乘車減價證 本院新設簿記專修科現已開課隨時入學 地址奉天瀋陽區一心街一段四號電話（四）三三四六號

**南滿飜譯學會** 招生
△本學會爲滿洲最高日語專門研究所 △本學會爲各種試驗準備之學府 △報名截止陽曆七月四日隨到隨試
△科班別 午前班 初級前科 中級前科 高級前科（各三小時） 午後班 初級後科 中級後科 高級後科 夜間班 初級科 中級科 高級科（各二小時）
△簡章索附郵票六分即寄 △遠道通學給與乘車證 校址奉天南二經路南頭 電話（二）一七八八番 轉帳奉天二八〇九番

**催眠術** △通信教授△ ▽保証成功▽
學習催眠術有修養身心健神醒魂卻除病癖及解決宇宙一切奇妙現象之功能知過去未來吉凶及種種奇妙不可思議之實驗又能治一切難病疾藥石不能治及服醫不愈者皆收奇效學習最易不論男女老少凡能看普通報紙者皆能通信教授照法修習早日成功鮑芳州精神學研究所所長鮑芳州博士主任徐講銘名馳天下口碑載道允各地學者來函請求僅待各界大募學員（通信教授學費祇收拾圓正講義及郵費在內）希望者切勿錯過良機備有報名單函索即寄接洽納費
通信處大連市西崗街一九六番地 德和大藥行內寓 鮑芳州精神學研究所大連代理員于升庭啓 電話二一三七九

東亞 **新醫學** 公開 **世界的新發見**
最新醫術、不要藥物器械、慢性病疾必治、通信科目、講義發行 日本理科醫學專門學院 大日本大分縣上眞玉局綠ケ丘

韓奇逢 **黑鷄白鳳丸** 主治婦女 經血不調 腹痛白帶 不孕等症
每盒定價六元 每盒定價二元六角
瑞有氏 **黑色補丸** 主治男子 腎虧虛弱 遺精勞傷 盜汗等症
總發行 天津法租界 韓奇逢藥房 奉天大西邊門外路北 韓奇逢藥房

**拍必麗化粧料之研究**【十二】
作母親的不能認爲小孩的『顏色白』、即喜悅如此經醫生觀察認爲係紫外線不足乃係病態不但小孩即女人亦是如此用本化粧品決能養成無病態之健康色
新色四種 A12

**化痔土龍散**
外敷 化痔膏 適應症 血痔・結血・濃血・瘻管・肛門破裂・痔漏・大便走・脫肛・生瘤・常流・一切肛門・病症 函索痔圖說明付郵票六分即寄 △招募各省代理 張三多堂藥店 奉天大西關大街丁頭路北八十八號

**神經痛 腰背痛 關節痛**
酸痛難忍 **擦勞滅**
不論男女倘有右列痛症者，即以溫熱手巾，將皮膚拭淨，塗以擦勞滅於患部，藥力自能滲入皮下，如是反覆使用即能消解一切疼痛
一〇公分 二五公分
奉天・哈爾濱 田邊藥品株式會社 SY34

**提高活力！**
鱈鱇之肝臟、爲營養之豐庫、凡於補強身體所必要之各種維他命・消化性蛋白・酵素・燐化合物・糖元等之含量無不豐富。
本店所製之新肝精乃將上述特質、更附以活力化之製劑也、因之於提高活力・充實體力・增進營養上、均能充分發揮其著大効力。
**興旺食慾！**
於小兒發育期、如能催進其食慾、即是促進其發育、亦增進小兒健康最上之秘訣也。新肝精者、除含有上述各種養品外、更配以於生理上稱爲最貴重之牛膽汁因之不但得興旺食慾・強化胃腸、增進消化吸收力、並且對於各種疾病、持有極強之抵抗力
# 新肝精
株式會社滿洲藤澤友吉商店 奉天市大和區加茂町 大連市山縣通七番地 天津常盤街常盤大樓

效特淋治
# 治尿塞
効果本位 **誰說難治？**
人云亦云，誰都以爲淋病難治・事實昭然，無庸贅述・然而經因醫學家苦心研究的結果，竟把這千古懸案，一刀兩斷了・
考查從來底淋藥・往往是給患者一時的効果，就是治好了也容易復發・這是患者中十之八九底隱痛・治尿塞是最新化學療法劑・功能殺菌，排膿・止痛，利尿，勿論輕重淋病，約在三一五日內斷根，永遠不復發・此外對於婦女淋菌性尿道疾患，效果亦極顯著・
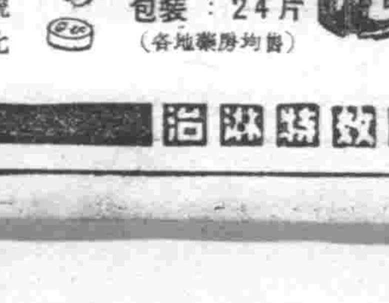
包裝：24片（各地藥房均有出售）
股份有限公司 滿洲柳韓公司 奉天市義光街五段九六號 聯行：大連市大黑町二九號 京城・天津・臺北

歡迎主顧 大連 中央旅館 優待團体 大連驛西鄰・電話三八七九

世界獨特的神効秘薬 京城 **都薬房淋薬**
罹患年久的・淋病與婦女病（冷症赤白帶）
一劑八圓即足 △百發百中 △保能斷根 △永不再犯 男女患者諸位請速購服以早登彼岸
嘖嘖好評 本薬爲預防花柳病絕妙之聖藥 △薬價▽ △試薬 四圓 △半劑 八圓 △一劑 △主治効能▽ 男子急慢性淋疾一切女子赤白帶下症（冷症）睪丸炎（疝症）軟性下疳淋毒關節炎膀胱炎橫痃第四性病化膿性腫物一切特許實任製造本舖京城驛前
合資會社都薬房 全滿總配給所 奉天江ノ町八 まむし蝮薬房 電話（三）四五五五番 全滿各地有名藥店均有出售

# 酸懶疲乏之頃刻消散

問 爲甚麽疲乏？
答 新陳代謝不旺！
問 爲甚麽精神頽靡？
答 全身機能減退
〔結論〕仁丹數粒（疲乏恢復 機能增進）
食前食後中暑胸痞霍亂時症健胃清腸 仁丹有奇効

確是富於青春的榮髮頭油
天然的光澤 豐富的香氣 品高而晶潤 柔靭而彈力

純良頭油 **金鶴香油**
本舖 野村商店株式會社